PEFELISTAS DE RONDÔNIA ALMOÇAM COM TANCREDO

Acompanhados do deputado Chiquilito Erse, toda a bancada estadual do PFL vai hoje almoçar ao meio-dia na granja do Riacho Fundo, em Brasília, com o presidente eleito Tancredo Neves quando assuntos como Governo-tampão e cargos para Rondônia nos órgãos de desenvolvimento da região serão questionados. Ontem os pefelistas estiveram com dirigentes da Frente Liberal sobre a organização do novo partido em Rondônia.

Na página 4 do 1.º.

Blasco, Chiquilito e Planas são três do grupo do PFL rondoniense que têm audiência com Tancredo. (Arquivo/AM)

Alto Madeira

Fundador dos Diários Associados: ASSIS CHATEAUBRIAND

ANO LXVII — Porto Velho, quinta-feira, 7 de março de 1985 — Nº 15.815

Atlético e Ponte Preta garantem classificação

Atlético Mineiro (grupo A), com 16 pontos, e Ponte Preta (grupo D), com 16 pontos, garantiram suas classificações para 2.ª fase da Taça de Ouro, com as últimas que conseguiram, ontem o "Galo" mineiro contra o Vasco, 2 a 1, com gols de Paulo Isidoro e Everton e Cláudio Adão para os vascaínos. Roberto perdeu uma penalidade. A Ponte Preta venceu o Corumbaense por 2 a 0. Os resultados de ontem foram os seguintes:

Vasco 1x2 Atlético, Santos 1x0 Coritiba, Portuguesa 0x1 Botafogo, Bahia 0x0 Fluminense, Goiás 0x4 Corinthians, Náutico 2x1 Palmeiras, Cruzeiro 2x0 Santa Cruz, Internacional 2x1 Grêmio, São Paulo 1x0 América, CSA 1x0 Paissandu, Bangu 2x1 Remo, ABC 0x0 Sampaio Corrêa, Ceará 1x0 Flamengo (PI), Botafogo (PB) 0x0 Moto, Ferroviário 2x0 Uberlândia, Joinville 0x0 Brasília, Brasil 2x2 Vila Nova (GO), Bangu 1x1 Vila Nova (MG), Desportiva 1x1 Leônico e Ponte Preta 2x0 Corumbaense.

O Flamengo, do Rio, joga hoje à noite, no Maracanã, com o Grêmio Portalegrense, precisando vencer, para poder garantir, também, a sua classificação, já que, no Grupo B, a Inhangá, agora, é do Internacional, que passou a somar 13 pontos com a vitória frente a Gaúcho, por 2x1, faltando os rubro-negros só um ponto.

COLETIVOS COBRAM NOVAS TARIFAS IRREGULARMENTE

O anúncio das novas tarifas, em placas...

Irregularmente, as empresas de ônibus coletivos da capital amanheceram, ontem, cobrando tarifas a Cr$ 650. A notícia, transmitida por placas colocadas nos veículos ou pelos cobradores causaram pânico e revolta nos usuários, primeiro em função da falta de aviso anterior e, segundo, pela falta de troco. As empresas afirmam que a nova tarifa foi liberada pela secretária de Transportes, Lúcia Ulisurd, enquanto o prefeito Sebastião Valladares nega que já tenha sido liberado um novo preço para as passagens dos ônibus.

Página 4 do 1.º Cad.

Revoltava os usuários que não tinham conhecimento de nada nesse sentido

Fazenda entrega diplomas do ICM a empresários hoje

Vários empresários rondonienses estarão recebendo, a partir das 1ª horas de hoje, no auditório do Palácio Presidente Vargas, diplomas homenagens e diplomas por terem se destacado na contribuição do Imposto Sobre Circulação de Mercadoria, no ano passado.

A entrega será presidida pelo secretário de Fazenda do Estado, Hamilton Almeida Silva, e a homenagem visa incentivar aos empresários no que toca ao recolhimento dos impostos. Página 4 do 1º Cad.

ADVOGADO ENVOLVIDO NO TRÁFICO DE COCA

São Paulo, (ESP) — Dando sequência aos trabalhos da Operação "Cocaína", iniciada pela Departamento de Polícia Federal (DPF), em 27 deste Brasília, na dia 27 de fevereiro último, com a apreensão de cerca de quinhentos envolvidos com o tráfico de cocaína foi acionado na capital paulista o advogado Nelson Decel, sob suspeita de chefiar a comércio subterrâneo de cocaína no Brasil. O processo de cooperação da internacional, sob a coordenação do delegado José Augusto Bellini, do Setor de Entorpecentes, contou também com a presença de outro brasileiro, Wilfredo Gonzales.

Conforme Bellini, durante seu depoimento, Nelson Decel foi acusado de comprar produtos químicos (éter), utilizados para beneficiamento de cocaína. Ele admitiu ainda que o tráfico de drogas no Brasil, cresce.

Ferroviário quer Teixeira no Governo

"Se alguém quer que o governador Jorge Teixeira permaneça à frente dos destinos do Estado, esse alguém sou eu". A afirmação foi feita ontem pelo ferroviário D. Schocknes, salientando os benefícios que o atual governador trouxe para Rondônia. "Não quero desmerecer os méritos de qualquer outro governador. Entretanto, ninguém trouxe tantos progressos a esta terra quanto o governador Jorge Teixeira", disse Silva.

Página 4 do 1.º Cad.

Ao lado da máquina, uma das razões de sua vida, Schocknes defende a permanência de Teixeira: "ninguém trouxe tanto progresso"

Traficante assassinado tinha duas identidades

Antônio Fidza Filho e Antônio Alves da Silva. Estes os dois nomes utilizados pelo traficante de droga conhecido por "Carca", fuzilado por cinco desconhecidos na porta da padaria Delícia, no Bairro do Roque, anteontem.

A descoberta foi feita pelo delegado Carlos Eduardo, do 4.º Distrito Policial. Enquanto isso, o delegado Pedro Marinho, da Homicídios, promete para hoje a prisão dos envolvidos no assassinato do taxista.

Página 5.

Remédios chegam a Guajará

Os hospitais de Guajará Mirim voltarão ao atendimento normal nas próximas horas, pois o Governo de Rondônia já enviou o primeiro carregamento de medicamento através de aviões. Informou à EBN o Major PM João Carvalho, Chefe da Casa Militar. Foram transportados nove cilindros de produto. Situada a 302 quilômetros desta Capital, Guajará Mirim, na fronteira com a Bolívia, encontra-se novamente isolada em consequência das constantes chuvas, que já interromperam o tráfego em duas rodovias: BR-364 (trecho Porto Velho-Rio Branco-AC) e 425 (Abunã-Guajará Mirim).

Os carregamentos de combustíveis procedentes de Vila Bela da Santíssima Trindade (MT), a mais de mil quilômetros de Guajará Mirim, só chegarão no final da semana, porém a falta de óleo e colapso total na cidade. O gás de cozinha também está faltando.

Segundo o Chefe da Casa Militar, o carregamento enviado nas últimas horas foi emergencial, "pois os hospitais estavam sem medicamentos". Com a Base Aérea de Manaus (AM), o Governo rondoniense conforme um vôo de Bóeing, ela 11 vôo-duro, quando ela foi embarcada mais gêneros alimentícios e medicamentos.

ARMAZENAGEM: A NOVA META DA AGRICULTURA

O armazenamento de produtos como o café (foto), o arroz e o feijão, entre outros, beneficiará o produtor

A criação de uma companhia de armazenamento, visando criar melhores condições para os produtores até que melhorem as condições para as vendas dos produtos, além da comercialização de mudas de 100 espécies de árvores frutíferas são metas que vêm sendo desenvolvidas pela Secretaria de Agricultura, de acordo com informações do novo titular da pasta Flávio Dorin. Segundo ele, esses dois módulos possibilitará ao agricultor a diversificação de sua produção, no segundo caso, e a condição de poder esperar melhor época para comercializar, no primeiro.

Página 3 do 1º Cad.

ENCOL LANÇA VARANDA HOJE

O lançamento do edifício Varandas do Madeira, que deveria acontecer ontem às 20 horas, no Selbom Hotel, foi transferido para hoje devido a problemas que impossibilitaram a chegada dos diretores da empresa encarregada de sua construção e comercialização, a Encol. A solenidade acontecerá no mesmo local e horário, segundo informações de engenheiros da firma que já estão em PortoVelho.

CALÇADAS — A elaboração de Manuais Técnico e Popular com informações básicas quanto a construção de calçadas, sugerida pelo vereador João Tavares, do PDS, conforme indicação que apresentou esta semana à Câmara Municipal. Estas informações que a Prefeitura poderá levar à população, orientará os proprietários de imóveis para a construção de suas calçadas dentro dos padrões exigidos, contribuindo, ainda, para melhorar o aspecto da cidade.

Uma campanha com incentiva o oferecimento de uma programação onde conste especificações e estudos, poderá levar os proprietários a construção de calçadas em seus imóveis, eliminando um dos fatores que mais enfeiam a cidade, ou seja, os montes de lixo e o mato nos locais que deveriam servir de passeio. Conforme afirma o vereador João Tavares, o Manual Técnico e o Manual Popular justifica-se para que todos entendam as especificações, dimensões, nível compatível com o nivelamento das ruas e outros dados, orientando, ao mesmo tempo, quanto a colocação de postes, bancas de revistas, árvores e outros, de modo que não atrapalhem o trânsito de pedestres e que os usuários possam usufruir bem das calçadas, como um costume tradicional.

ALFABETIZAR É SEMEAR O PROGRESSO

LUSTOSA

GINASTICA — O Secretário de Estado da Educação, Prof. Alvaro Lustosa Pires, sensivel às reivindicações da professora de Educação Fisica, Zuleide Lamarão, da Escola Municipal Padre Chiquinho, repassou à SEMEC da Capital, através do Convênio de Bolsas de Estudo, 1.350.000 a fim de proporcionar a 10 alunos do referido estabelecimento de ensino a oportunidade de frequentarem aulas de ballet e ginástica ritmica, na Academia Mahatma.

POVO ALFABETIZADO É POVO LIBERTADO

ENSINO RURAL — O Secretário Alvaro Lustosa Pires preocupado com o Ensino Rural de Rondônia e visando dar melhor condição aos docentes, que atuam nesta área educacional, de desenvolverem um trabalho dinâmico e eficaz, repassou para todas as SEMECs, recursos financeiros no valor de 160.580.000 cento e sessenta milhões quinhentos e oitenta mil cruzeiros), para realização de treinamento e reciclagem de professores.

O treinamento destinado à Coordenadores, Supervisores e Professores que atuam no PROJETO PRÓ-RURAL, teve inicio dia 25 de fevereiro em Porto Velho, no Jardim de Infância "Pinóquio" e terá seu encerramento hoje dia 7, quando iniciará a 2.ª etapa do treinamento, no interior.

Sob a coordenação da equipe de técnicos, do PRÓ-RURAL, da SEDUC, esse treinamento tem como objetivo, a capacitação de recursos humanos no que se refere a reciclagem de docentes rurais em conteudos, metodologia e técnicos de ensino, em conformidade com o sistema de ensino auto-instrucional.

ENCAMINHE QUEM NÃO SABE LER AO MOBRAL

ATO PÚBLICO — Amanhã, **dia 8 de março, realizar-se-á** um ato público na Praça **Jonathas Pedrosa, em comemora**ção ao Dia Internacional da Mulher. Será às 9 horas da manhã e para esse evento estão sendo convidadas todas as mulheres que queiram participar. Zilda Castro é uma das líderes do movimento e diz que nesse ato público de amanhã, além de alguns protestos que serão feitos pacificamente, a mulher deseja demonstrar, mais uma vez, seu desejo de participar mais ativamente do contexto político e social.

NÃO SABE LER E NEM ESCREVER?
PROCURE O MOBRAL. ELE O AJUDARÁ

POSSE NO VOLEI — A Federação Rondoniense de Voleibol marcou para hoje, às 19h30, na sede do Conselho Regional de Desportos (anexo do Ginásio Cláudio Coutinho), a solenidade de posse dos membros nomeados para os seus quadros diretivos, inclusive Conselho Fiscal e Tribunal de Justiça Desportiva, para o período 85/86. Em seguida ao ato de posse, o presidente Walter Santos Barbosa que foi recentemente eleito para representar as Federações no colegiado do CRD em Rondônia, oferecerá um coquetel de confraternização com seus novos membros e convidados.

DETALHES DO COTIDIANO

DENÚNCIA VAZIA

Ary de Macedo

O tiro se aplica como uma luva às palavrórios que o presidente da Companhia de Mineração de Rondônia pretendeu, através da imprensa, denunciar a existência de "uma grande campanha com o objetivo de prejudicar o trabalho da CMR em benefício do desenvolvimento do setor mineral do Estado".

A guisa de desculpar seus contínuos fracassos nas investidas que vem fazendo para inibir a garimpagem manual de cassiterita no Estado, política completamente distanciada dos verdadeiros interesses do Estado e do País, o presidente da CMR tenta explicar que "sem descuidar da mineração mecanizada, tem procurado mostrar às autoridades federais responsáveis pelo setor a necessidade de se definir uma política mineral com a participação de todos, "desde o garimpeiro até o grande minerador". Alega, ainda, que no Estado há cerca de 15 mil garimpeiros que, sem nenhuma razão de ser, são proibidos de trabalhar". E daí em diante parte para a frustração e retaliação, dizendo que há 15 anos a garimpagem de cassiterita foi proibida e por defender a necessidade de reabrir a garimpagem a CMR tem sido irresponsavelmente criticada por indivíduos incompetentes que a serviço de determinados grupos e sem nenhum compromisso com o bem estar de Rondônia, defendem desesperadamente o monopólio da mineração no Estado".

Ora vejam só, gente boa rondoniense! O presidente da CMR é geólogo pertencente aos quadros da Companhia de Pesquisa de Recursos Minerais, com larga vivência na área, e por isto foi escolhido e posto à disposição do Governo para dirigir a CMR, sociedade anônima na qual o Estado de Rondônia figura como acionista majoritário, atuando como pessoa jurídica de direito privado à qual não foi sequer conferida a qualificação de "sociedade de economia mista". De seus atos constitutivos, a CMR tem quatro objetivos:

a) operar como uma **empresa** mineraria qualquer, isto é, com a finalidade de explorar as riquezas minerais do Estado, "ex-vi" de autorização do Ministério das Minas e Energia, na forma da lei;

b) promover pesquisas geológicas no território estadual visando à exploração e aproveitamento dos recursos minerais;

c) realizar esta exploração, quer diretamente, quer através de sociedades controladas, ou mediante participação acionária;

d) promover e apoiar iniciativas voltadas para a formação, treinamento e aperfeiçoamento de pessoal nas áreas de economia mineral, tecnologia mineral, geologia e engenharia de minas.

Assim, as atividades da CMR ligam-se a atividades comuns de mineração, tudo se situando no contexto da legislação federal própria. Mas o interessismo politiqueiro do presidente da CMR vem fazendo com que ele extrapole suas atribuições, voltando-se exclusivamente para a garimpagem a ponto de dirigir-se ao Ministro das Minas e Energia esquecendo-se que lhe falece competência para propor alterações na política mineraria, visando à revogação tanto do Decreto-lei 1.101/70 como da Portaria Ministerial 195/70, que fixaram as bases da política nacional na exploração da cassiterita, implantando a Província Estanífera de Rondônia, cuja legitimidade está fora de dúvida.

Além disso, por saber inviável esse pleito, vem insuflando invasões nas áreas em que companhias mineradoras são detentoras de alvarás de pesquisa e portarias de lavra, fazendo promessas de liberação de áreas de garimpagem que, sabe, não poderão ser cumpridas, daí porque sua deliberada fomentação de climas de tensão social, tem a preconcebida intenção de criar um clima irreversível em Campo Novo, para compelir as autoridades federais a revogar a Portaria 195 e assim desestabilizar os grupos mineradores e a consequente derrocada da economia regional com visíveis danos ao País.

Por isso o presidente da CMR vem sendo criticado por este colunista, que aqui vive há quase quarenta anos e tem sinceros e desinteressados compromissos pessoais com o desenvolvimento desta região e com o futuro de Rondônia. Talvez por isso é que, desta tribuna, me voltei contra o presidente da CMR por se demonstrar inconfiável e ter relegado os mais altos interesses do Estado em detrimento de posições meramente políticas ou politiqueiras, apaniguando pequenos grupos que nada constroem em benefício de Rondônia.

O presidente da CMR não defende, como pretende insinuar, os interesses da classe garimpeira. Está a serviço, isto sim, de pequenos grupos que exploram os garimpeiros. Esses vivem como empregados (empregados só no nome) de mini-empresários, que nem ordenado lhes pagam, porque este é condicionado ao produto do seu trabalho, assim como não recebem quaisquer benefícios da previdência social e não têm carteiras de trabalho. É voz corrente até que o garimpeiro, quando acontece alcançar bom saldo, recebe às vezes como pagamento, o corte dos tubos que lhe levam ar, para ficar sepultado no fundo do rio, numa reedição do que acontecia também nos antigos seringais. Aliás, mortes no garimpo de ouro são coisas triviais, assim como toda a sorte de miséria e comércio ilegal que os abutres mantêm para extorquir-lhes o produto do seu trabalho.

Mas isto não interessa à CMR, ou melhor, ao presidente da Companhia. Se há 15 mil garimpeiros sem trabalho, culpar a quem? Aos grupos mineradores, que gastam milhões ou bilhões em pesquisas, ou à CMR que aplica seu capital no mercado aberto, mais lucrativo e menos trabalhoso, optando, pela invasão de áreas das mineradoras?

Por falar nisto, aonde está a promessa de transformar os garimpeiros em mini-empresas, que é a medida legal para que o direito de todos — mineradoras e **garimpeiros** — sejam respeitados?

ASSINE O AM

Alto Madeira

EMPRESA ALTO MADEIRA LTDA
Fundado em 15 de abril de 1917
[illegible] TOURINHO
Diretor Geral
LUIS MALHEIROS TOURINHO
Diretor Superintendente
[illegible] MALHEIROS TOURINHO COSTA
Diretora Administrativa
[illegible] TOURINHO [illegible]
Diretora Técnica
JOSÉ LUCIO ALBUQUERQUE
Editor Chefe
Direção — Redação e Oficinas
[illegible]
Impresso em OFFSET

ASSINATURAS
Capital (Anual) Cr$ [illegible]
Interior (Anual) Cr$ [illegible]
Exemplar do Dia Cr$ [illegible]
Exemplar Atrasado Cr$ [illegible]
SUCURSAIS
[illegible]

OPINIÃO EM 30 LINHAS

O dia 15 de março, quando o presidente eleito Tancredo Neves receberá a faixa presidencial do general João Batista Figueiredo, está se aproximando rapidamente. A nível nacional, as conjecturas são grandes a respeito do ministério a ser apresentado dias antes. Por aqui, a coisa é outra.

O assunto mais comentado, tanto pela imprensa quanto pelos políticos e pela população, de um modo geral, é a permanência ou não do governador Jorge Teixeira à frente do executivo estadual. Aliás, nos últimos tempos esta foi uma das matérias mais polêmicas, com disse-me-disse de lado a lado.

Inicialmente, apenas o governador Jorge Teixeira afirmava que deveria continuar. Agora, estas afirmações são feitas por outros políticos, inclusive integrantes do Partido do Movimento Democrático Brasileiro, agremiação que quer, a qualquer custo, chegar ao poder pela primeira vez no Estado.

As afirmações feitas pelo vice-prefeito de Ji-Paraná, Valdemar Camata, no sentido de que Teixeira continuaria, foram imediatamente rebatidas por seus companheiros de partido, alegando que "jamais o presidente Tancredo Neves deixaria de atender ao seu partido para dar continuidade a um governo legitimado apenas pelo PDS".

A polêmica tende a render cada vez mais. Entretanto, é necessário se olhar a coisa por diversos aspectos, inclusive a incompetência do PMDB para chegar ao poder (veja-se o caso da Assembléia, quando em maioria o partido foi derrotado, simplesmente pelo radicalismo de alguns de seus membros).

Neste caso, apesar de se saber que o presidente Tancredo Neves pensa, logicamente, em se cercar de assessores ligados ao seu partido, em Rondônia a coisa pode ser encarada por outro prisma. Primeiro em função desse radicalismo e dessa incompetência peemedebista. Em segundo lugar para que não haja solução de continuidade no governo de um Estado em afirmação.

Até amanhã.

O DIA NA HISTÓRIA

— No dia 7 de março de 1650, chegou à Bahia João Rodrigues de Vasconcelos e Sousa, conde de Castel-Melhor, que foi nomeado para capitão-general e Governador do Estado do Brasil. Uma carta régia datada de 7 de março de 1681 ordenou a criação de juntas de missões em diversas capitanias do Brasil e todas subordinadas à Junta de Missões de Lisboa. No Brasil as missões tinham por finalidade propagar a fé católica.

A 7 de março de 1721 morreu no Rio de Janeiro o Bispo D. Frei Francisco de São Jerônimo, que mandou edificar o paço episcopal no morro da Conceição e fundou o convento das Freiras da Ajuda.

No ano de 1724, no dia 7 de março, foi fundada na Bahia a Academia Brasileira dos Esquecidos, que foi a primeira instituição cultural que floresceu no Brasil. Foi seu fundador o vice-rei Vasco Fernandes César de Meneses, depois conde de Sabugosa. Para fundar a instituição ele chamou a palácio todos os letrados da antiga Capital do Brasil.

Em 1808, no dia 7 de março, chegaram ao Rio de Janeiro a rainha Dona Maria I e o Príncipe Regente D. João: desta data até 26 de abril de 1821 o Rio de Janeiro ficou sendo a capital da monarquia portuguesa. Juntamente com os monarcas lusitanos chegou ao Brasil a brigada real da Marinha, criada em Lisboa pelo alvará de 28 de agosto de 1797. Dessa brigada originou-se o atual corpo de fuzileiros navais.

Em 1821, no dia 7 de março, D. João VI anunciou que regressaria do Brasil, e nessa mesma ocasião determinou a eleição de deputados às cortes de Lisboa.

No ano de 1868, na data de 7 de março, o ministro do Império Barão de Cotegipe determinou que fosse observada a legislação que estabelecia o registro civil de nascimentos, casamentos e óbitos.

SEAG incentiva plantio de árvores frutíferas

A Secretaria de Agricultura, segundo o secretário Flávio Donin, está comercializando mudas, enxertadas ou não, de mais de 100 espécies de árvores frutíferas e ornamentais. Estas mudas estão sendo cultivadas em viveiros espalhados no Estado e são vendidas a preços simbólicos (Cr$ 3.500 as primeiras e Cr$ 500 as segundas.

A comercialização das mudas, segundo Flávio Donin, visa incrementar a arborização das cidades e sítios, ou ainda melhorar a qualidade da produção frutífera de Rondônia. O secretário informou ainda que qual quer pessoa pode adquirir as mudas.

De acordo com Flávio Donin, qualquer espécie das mudas cultivadas pode ser adquirida em todos os municípios de Rondônia. "No caso de uma muda estar sendo cultivada em Ouro Preto do Oeste, por exemplo, e o interessado residir em Porto Velho, a Seag fará o transporte da muda até ao comprador". O secretário prevê que durante o corrente ano, sejam produzidas cerca de um milhão de mudas.

Com a comercialização de mudas de árvores frutíferas ou não, a Seag pretende melhorar o visual das cidades (Arquivo/AM).

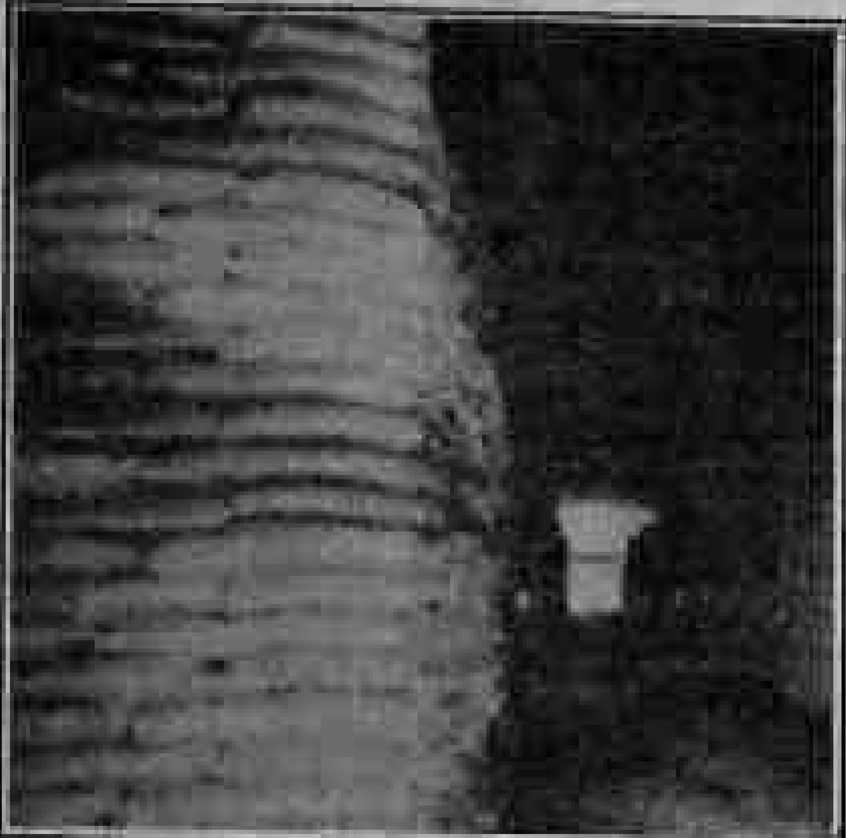

A implantação de armazéns gerais é meta prioritária do novo secretário da Agricultura, Flávio Donin. (Arquivo/AM).

Órgão terá uma companhia de armazenamento

O secretário da Agricultura, Flávio Donin, que assumiu a sua pasta no mês passado, disse antes de viajar para o interior, que em sua gestão vai incentivar o agricultor com a criação da Companhia de Armazéns do Estado, que poderá garantir um estoque regulador no mercado e melhorar as condições de comercialização dos produtos agrícolas.

Segundo Donin, a secretaria vai apoiar o pequeno, médio e grande produtor, "porque todos são importantes para o Estado". Além da Companhia de Armazéns, que será constituída de pequenas unidades armazenadoras, criadas à partir das necessidades de cada região, a Seag vai incrementar um programa de vendas de insumos necessários para a agricultura, a preços mais flexíveis que os oferecidos pelo mercado convencional.

Quanto ao financiamento da produção, Flávio Donin disse que o BERON, Banco do Estado de Rondônia, já empenhou todo o seu apoio para o repasse de verbas ao agricultor. Segundo ele, "será dado um maior incentivo para a implantação de culturas permanentes como o guaraná, a seringa o café e o dendê entre outras.

Para melhorar o plantel do gado leiteiro e de corte, a secretaria pretende aumentar o padrão do gado, através do incentivo a inseminação artificial. De acordo com Donin "para isto será reativada uma usina de hidrogênio, serão montados postos para classificar os produtores e a Seag vai dar um maior acompanhamento técnico aos pecuaristas.

O secretário vai analisar, nos próximos dias, várias propostas que vem recebendo de associações de classe e, "depois de uma reunião com este pessoal, usará estes subsídios para tomar as medidas apropriadas para o desenvolvimento da agricultura no Estado".

Em encontro, BERON discute outras metas

O Beron inicia hoje, em sua agência central, à avenida Sete de Setembro com Nações Unidas, seu II Encontro de Administradores, reunindo diretores e gerentes das agências de todos os municípios do Estado, São Paulo, Rio de Janeiro e Brasília para, até o dia nove, fazer uma avaliação geral do Banco, divulgar os objetivos e metas para 85, identificar e buscar soluções para os problemas.

Para dar maior objetividade em seus programas, os diretores e gerentes do Beron, acompanhados de perto pelo presidente Paulo Saldanha, estudarão durante esse encontro as novas diretrizes estabelecidas pelo Conselho de Administração do Banco.

E essas metas traçadas pelo Conselho Administrativo do Beron correspondem às expectativas concebidas pelo governo Jorge Teixeira, proporcionando uma proporção de crescimento muito maior para Rondônia.

Entre os principais objetivos do Beron para este ano está a aplicação de recursos para o crédito ao setor rural, novas cartas para dotações operacionais de agências além da ampliação da captação de reservas em termos globais, dando ao Banco uma maior agressividade, "tornando-o logicamente muito mais competitivo neste exercício e nos próximos".

Concluindo, o presidente Paulo Saldanha, disse que o Beron "é uma instituição vitoriosa sob todos os sentidos, com credibilidade suficiente para continuar obtendo outras conquistas".

Saldanha diz que o Beron dispõe de muita credibilidade no mercado.

Chuvas prejudicam a limpeza da Prefeitura

As chuvas têm atrapalhado um pouco o programa de limpeza que está sendo desenvolvido pela Prefeitura, mas, segundo o secretário de Serviços Públicos, Alonso Joaquim da Silva, os trabalhos prosseguem sem prejuízo numa ação conjunta da Semusp, e da Secretaria Municipal de Obras, em vários locais da cidade.

Na Avenida Pinheiro Machado e na rua Calama foi iniciado um "raspa-raspa", que será feito, também em outras ruas. Esse mesmo trabalho já foi feito na Presidente Dutra, que depois da limpeza geral está recebendo pintura no meio-fio, já na fase de conclusão. No Bairro Nova Porto Velho estão sendo retirados entulhos nas ruas 4 e 5, patrolamento nas ruas 6 e 9 e a Rua Amazonas passando por uma limpeza geral. No Bairro Eldorado e Nova Floresta os equipamentos da Prefeitura estão trabalhando na rua Sucupira que está recebendo um encascalhamento, melhorando, assim, o tráfego de veículos naqueles bairros.

Na área central da cidade a Secretaria Municipal de Obras iniciou uma operação tapa-buraco, que atingirá toda parte asfaltada.

Aumenta o número de doadores de sangue

O Banco de Sangue do antigo Hospital São José localizado à rua Paulo Leal, é um dos órgãos ligados à Secretaria de Saúde que, desde a sua criação, vem procurando inovar-se, auxiliando os hospitais e clínicas de Porto Velho, servindo inclusive ao interior do Estado.

A afirmação é da diretora do Banco de Sangue, Magnólia Pinheiro Moreira. Ontem ela disse que o Banco coleta sangue de até 180 voluntários durante o mês. O material coletado, após uma minuciosa análise, é enviado ao Hospital de Base para conservação.

Mas apesar dos voluntários e da infraestrutura montada, o Banco de Sangue ainda enfrenta alguns problemas devido a existência de uma carência de sangue e ainda motivado pelo aumento do número de pacientes nos hospitais que, segundo Magnólia, "cresceu assustadoramente".

PROCESSO

Da retirada à conservação numa geladeira especial, onde tem validade de 21 dias, o sangue passa por vários processos antes de ser recebido pelo paciente. Porém, a diretora lembrou que não é qualquer pessoa que pode fazer doações.

Na maior parte das vezes o Banco mantém um fichário no qual estão relacionados os habituais doadores. Em suas fichas estão contidas todos os dados necessários para facilitar a análise e classificação do sangue.

— Aqui em Rondônia, ao contrário de certos estados do País, não temos aquele problema de interesse financeiro por parte de quem faz doações. Muito pelo contrário, quando eles ouvem o anúncio pelo rádio ou televisão, vêm sem pedir nada —, explicou Magnólia.

Após as doações é servido um lanche (leite com bolacha) e na maioria das vezes a direção manda deixar o doador em casa, além de fornecer um atestado para o emprego e a carteirinha. Mas nem todos estão capacitados a doarem — quem teve malária hepatite ou esteja recém-operado, está hinabilitado.

Cloter cobra do Governo atenção para G. Mirim

O dinheiro usado na recomposição de oito quilômetros da EFMM entre Guajará Mirim e a colônia do Iata, cerca de dois bilhões de cruzeiros, segundo o deputado Cloter Mota, do PMDB, "deveria ser melhor direcionado para o trabalho de recuperação e conservação da rodovia que liga a capital àquele município. A estrada — afirmou o parlamentar — é a prioridade número um do povo guajaramirense e não se justificam obras que foram feitas e que poderiam ficar para outro plano".

Cloter lembrou que há uma situação de desespero em Guajará. "Eu estive naquela cidade no final de semana e é inconcebível o que nós observamos como uma dúzia de ovos a 8 mil cruzeiros, uma lata de óleo a sete mil e uma botija de gás atingindo a marca de 30 mil, com o povo sendo explorado enquanto o Governo inaugura obras desnecessárias como uma segunda Câmara Municipal".

Para o representante peemedebista, com forte base política naquele município, "há necessidade de o Governo do Estado direcionar recursos e equipamentos para socorrer Guajará Mirim. Construíram obras desnecessárias, como um ginásio de esportes e uma estação rodoviária onde só chega um ônibus por dia no verão, mas a estrada, que é fundamental, não recebeu qualquer atenção".

Cloter: o Governo deve dar prioridade para a BR até Guajará. (Arquivo/AM).

BADOCHA QUER UMA SOLUÇÃO: MILAGRES

Em requerimento entregue à Mesa Diretora da Assembléia, o deputado Jerzy Badocha, do PMDB, indica ao Poder Executivo que faça cumprir o que dita a Lei nº 055, de 20/06/83. O parlamentar oposicionista pede providências urgentes, "pois as normas impostas através desse Decreto-Lei regularizam, definitivamente, as posses nas áreas ocupadas de boa-fé, nos imóveis do Milagres I e Milagres II, nesta Capital".

Badocha ainda justifica que "há quase dois anos o Governo do Estado sentiu necessidade de regularizar essas posses e, nesse sentido, expediu normas. Nesse ínterim inúmeros posseiros vieram agregar-se aos já existentes. Hoje essas áreas densamente povoadas sem que tenham sido regularizadas, fazendo prever a ocorrências de conflitos a exemplo do que vem ocorrendo em toda parte do Estado", finalizou Badocha.

EDUCAÇÃO REPASSA VERBAS PARA TREINAR PROFESSORES

O Secretário Alvaro Lustosa Pires, preocupado com o Ensino Rural de Rondônia e visando dar melhor condição aos docentes, que, atuam nesta área educacional, de desenvolverem um trabalho dinâmico e eficaz, repassou para todas as SEMECs, recursos financeiros no valor de 160.580.000 (cento e sessenta milhões quinhentos e oitenta mil cruzeiros), para realização de treinamento e reciclagem de professores.

O treinamento destinado à Coordenadores, Supervisores e Professores que atuam no Projeto Pró-Rural, teve início dia 25 de fevereiro, em Porto Velho, no Jardim de Infância "Pinóquio" e terá seu encerramento dia 7, do mês em curso, quando iniciará a 2ª etapa do treinamento, no interior.

Sob a coordenação da equipe de técnicos, do Pró-Rural da SEDUC, esse treinamento tem como objetivo, a capacitação de recursos humanos no que se refere a reciclagem de docentes rurais em conteúdos, metodologia e técnicas de ensino, em conformidade com o sistema de ensino auto-instrucional. Constam de sua programação: Estrutura e funcionamento do Pró-Rural; Metodologia auto-instrucional; Conteúdos (Áreas de Comunicação e Expressão, Matemática, Ciências e Estudos Sociais), técnicas de ensino; Estudos e debates sobre o Manual do supervisor, e Filosofia e Política Educacional do Pró-Rural.

O referido treinamento envolverá também todos os professores lotados nos Núcleos Urbanos de Apoio Rural — NUAR's (Escolas de 1º grau e unidocentes) dos Municípios de Ariquemes, Jaru, Ouro Preto, Ji-Paraná, Presidente Médici, Cacoal, Espigão do Oeste e Rolim de Moura.

ARIQUEMES TERÁ NOVO COLÉGIO

O secretário de educação, Alvaro Lustosa Pires, juntamente com o secretário de obras, Silvio Bezerra, estiveram ontem à tarde em Ariquemes, onde em reunião com o prefeito Gentil Valério de Lima e mais o secretário de Educação do município, professor Ireno Bertícelli, ficou decidido que o colégio do Setor 05 da cidade terá seu início ainda esta semana, Com um prazo de entrega de 110 dias, segundo garantiu o responsável pela construção, Eldérico Resende, da Construtora Andrade, a vencedora da concorrência pública.

Alvaro Lustosa informou também que este novo colégio contará com 20 salas de aula, que, funcionando em três turnos, comportará 2 mil e 400 alunos. Além destas 20 salas de aula, o colégio terá mais três laboratórios, um de química, outro de física e o terceiro de biologia, biblioteca, cantina e uma quadra polivalente, perfazendo um total de aproximadamente 3 mil metros quadrados de construção, o que custará ao governo do Estado 1 bilhão e 700 milhões de cruzeiros.

O novo colégio será construído no Setor 05 da cidade, onde atenderá ao alunado daquele setor e mais os residentes no conjunto habitacional do BNH. Para isso, o prefeito Gentil Valério irá solicitar, junto à Ceron, a energia elétrica necessária para o funcionamento desta nova unidade educacional, que irá solucionar pelo menos momentaneamente a situação em Ariquemes, pois, segundo informações, existem em Ariquemes, até agora, aproximadamente 830 alunos excedentes sem condições de conseguir vagas para estudar, já que não há instalações físicas para comportá-los. Para o segundo semestre, esta situação será solucionada, garantiu o secretário Lustosa.

Com relação à contratação de novos professores, ficou decidido que o governo do Estado repassará os recursos para os municípios. E estes irão assumir as responsabilidades de contratação dos profissionais. Sabendo-se que a realização de um concurso público neste momento seria inviável, visto que as aulas já iniciaram e dezenas de pedidos de recisão de contratos estão chegando a todo momento as mãos do secretário e este quadro terá que ser recomposto imediatamente, afirmaram.

Por outro lado, houve especulações no sentido da construção de mais um colégio para a cidade de Ariquemes, localizado no Setor 04 da cidade, o qual será destinado a atender aos alunos residentes neste setor e futuramente os que habitarão no setor seis de Ariquemes. Porém não ficou nada oficializado com relação a esta nova construção. Apenas foi ventilada a necessidade desta investida a curto prazo, levando-se em consideração o grande fluxo migratório que vem sobrecarregando a cidade e o município de Ariquemes

Pefelistas vão hoje falar com Tancredo

Todos os parlamentares do PFL na Assembléia Legislativa e ligados à corrente do deputado federal Chiquilito Erse, almoçam hoje com o presidente eleito Tancredo Neves, na granja do Riacho Fundo, quando deverão ser discutidas questões ligadas ao Estado, à sucessão do Governo pós-15 de março e também da participação rondoniense nos órgãos de desenvolvimento da área.

Os deputados se encontram em Brasília desde anteontem, tendo mantido vários encontros com líderes da Frente Liberal, como o senador Marco Maciel, quando a estruturação final do PFL em Rondônia foi questionada, ficando acertada a necessidade de uma mobilização para fortificar a nova sigla no Estado.

Fazem parte da comitiva rondoniense que hoje almoça com Tancredo, além de Chiquilito, os estaduais José Bianco, José do Prado, Jô Sato, Manoel Falcão, Silvernani Santos, Oswaldo Piana.

Prado vai à SUDHEVEA liberar cotas do BASA

Atendendo reivindicação dos heveicultores de Ariquemes, o deputado José do Prado (Frente Liberal), vai hoje falar com a direção maior da Sudhevea em Brasília, visando conseguir a liberação em caráter de urgência dos recursos que teriam que ser entregues pelo Basa em janeiro e fevereiro passados.

PROBLEMAS

Prado afirmou que o atraso no repasse dessas parcelas pelo Basa causam problemas para os heveicultores que não podem dar seqüência aos seus projetos, ao mesmo tempo que cria obstáculos para a fixação numa atividade agrícola importante da economia do Estado.

Prado quer agilização do Basa para liberar recursos da Sudhevea. (F. Telmo).

EMPRESAS COBRAM ARBITRARIAMENTE

O novo reajuste no preço da passagem de ônibus, feito sem autorização do prefeito Sebastião Valladares, que não havia assinado o decreto que validava a majoração, segundo os gerentes das empresas concessionárias do transporte coletivo urbano Independência e Porto Velho, Oscar Hilton de Andrade e Lauro Corrêa, foi regularizado verbalmente pela secretária de Transportes Lúcia Itsumi.

No entanto, após nova reunião realizada ontem entre as empresas, prefeito e secretária, esse reajuste somente vigorou a partir da zero hora de hoje, devendo ser cobrado Cr$ 700, conforme decreto assinado por Sebastião Valladares.

O estudo das alterações nos preços de combustíveis, peças, pneus, lubrificantes e outros que motivem a alteração no valor das passagens, assim como a fórmula de cálculo para o reajuste demonstraram, segundo as empresas, que a passagem deveria ser cobrada ao preço de Cr$ 876. No entanto, a Prefeitura acatando as sugestões populares somente autorizou o aumento de 40%, ou seja de Cr$ 500 passou para Cr$ 700.

TAXI

Também a partir de hoje os novos preços das corridas de táxis já estão vigorando de acordo com decreto assinado na tarde de ontem pelo prefeito Valladares. As novas tarifas, que entraram em vigor a partir de zero hora, são as seguintes: bandeirada inicial Cr$ 1.375; quilômetro rodado Cr$ 999; e a hora parada Cr$ 15 mil.

ÔNIBUS

USUÁRIO RECLAMA DO PREÇO MAS SE NÃO PAGAR VAI A PÉ

O reajuste do preço da passagem dos ônibus em Porto Velho — ainda não regulamentado pelo prefeito Sebastião Valladares — acarretou problemas no terminal e portas dos coletivos, principalmente quando o trocador anunciava o novo valor da tarifa (Cr$ 850,00), em vigor desde as primeiras horas de ontem. As reclamações foram tantas que uma trocadora da Empresa Independência, após ser chamada de ladra ao cobrar Cr$ 850,00 de um certo usuário, saiu de um ônibus que faz a linha do Dallan chorando, deixando o motorista em má situação, tendo que dirigir e receber o dinheiro ao mesmo tempo. Mesmo com as palavrões, dezenas de usuários foram obrigados a descer dos ônibus após tomarem conhecimento do reajuste feito pela secretária municipal dos Transportes, Lúcia Itsumi, mas que até à tarde de ontem não havia sido autorizado oficialmente pelo prefeito Valladares.

— Isto é uma falta de vergonha. Não se pode admitir, em nenhuma hipótese, que na Capital do Estado esteja acontecendo esse tipo de coisa. É certo que ninguém pode alegar ignorância da lei. Mas que lei? —, indagou o comerciário José Honorado Valentin, após ser obrigado a descer de um ônibus da Viação Independência por não ter Cr$ 150,00.

SILAS: "SE ALGUÉM QUER QUE TEIXEIRA FIQUE, ESSE SOU EU"

Na segunda entrevista da série TEIXEIRA FICA, o entrevistado de hoje é o ferroviário Silas Shockness — aquele que falou com o presidente Figueiredo na instalação do décimo milionésimo telefone em Porto Velho. Filho de família tradicional e chefe de uma delas, Silas, que também é mestre em marcenaria e tornearia, acredita que o governador de Rondônia foi o que mais fez pelo Estado.

Silas não é muito de dar entrevistas à imprensa mas todos quando precisam saber um pouco de história local, principal e especialmente sobre a Estrada de Ferro Madeira-Mamoré ele fala com prazer que só foi igual quando procurado pelo ALTO MADEIRA para falar sobre Teixeira.

— Se existe alguém que quer que o governador Teixeira continue governando Rondônia este sou eu. Não que eu queira desmerecer o crédito de trabalho aos demais governantes que tivemos, mas que é inegavelmente claro que o progresso que Teixeira conseguiu imprimir a esta terra isto é, explicou Silas.

Muitos benefícios foram trazidos para Rondônia com Teixeira durante estes últimos cinco anos, diz Silas, que acha difícil destacar qual, já que todos foram muito importantes. "Daí a necessidade de o presidente eleito Tancredo Neves deixar o governador de Rondônia continuar até o final de seu mandato, de acordo com a constituição".

Um outro governante indicado do PMDB ou da Frente Liberal jamais conseguiria fazer alguma coisa devido a exiguidade de tempo que teria somente para se instalar ou constituir seus auxiliares, o que levaria, no mínimo, cinco meses, enquanto Teixeira tem tudo pronto, inclusive vem trabalhando sério e realizando tudo o que prometera quando assumiu", destacou Silas Schockness.

Mas não é só isso que Silas acha, ele teme que um governo "tampão" além de não poder fazer nada só irá mesmo atrapalhar o que a administração Teixeira ainda não concluiu, "porque enquanto se preocuparem em constituir secretários e planejar atividades, as obras simplesmente pararão e causarão enormes prejuízos para eles próprios e a população".

Apesar de dizer que não se envolve muito com política, Silas diz que se não houvesse intercâmbio do governador com os políticos, dificilmente os municípios que a maioria deles representa na Assembléia, especialmente da BR-364 suas cidades cresceriam com a velocidade com que se vê.

Como sugestão, Silas pede que se possível Teixeira continue como governador até o fim de seu mandado, "pois só assim Rondônia estará chegando ao ponto que ele prometera nos levar".

Fazenda entrega diplomas

O secretário da Fazenda, Hamilton Silva, estará entregando hoje às 19 horas, no auditório do Palácio Presidente Vargas, os diplomas aos empresários rondonienses que se destacaram durante 1984, na arrecadação do Imposto sobre Circulação de Mercadorias — ICM.

O tratamento especial que será dado aos contemplados, consiste, segundo Hamilton Silva, em atendimento mais agilizado na tramitação de processos, simplificação nos casos de consultas e informações, alcançando as seguintes empresas: No comércio: Bramazônia — Brasil Amazônia Agro. Ind. Com. Imp. Exp. Ltda, de Ariquemes; Companhia de Cigarros Souza Cruz, de Porto Velho; Lion Amazônia S.A., de Porto Velho; Rondovel — Rondônia Veículos Ltda., de Porto Velho; Supermercado Baiau Comercial Agrícola Ltda., de Ji-Paraná; Sabenauto Com. de Veículos Ltda, de Porto Velho; Lundgren Tecidos S.A., de Porto Velho; Rondesa Rondônia Automóveis Ltda., de Porto Velho; Indeco Ind. Com. e Exportação Ltda. de Ouro Preto e Mercantil Nova Era Ltda., de Ji-Paraná.

Na indústria: Máquina São Paulo Ind. & Com. de Cereais Café e Cacau Ltda., de Cacoal; Inonel — Ind. Beneficiamento de Borracha Ltda., de Guajará Mirim; Rondônia Refrigerantes S.A., de Porto Velho; Ind. e Comércio Rondônia de Borracha S.A., de Guajará Mirim; Ind. Triângulo de Rondônia Ltda., de Ji-Paraná; Ind. e Comércio Shalon Ltda., de Cacoal; Madeireira Urupá S.A., de Ji-Paraná; Lammy Ind. Mad. da Amazônia Ltda., de Ji-Paraná; Ind. e Com. Umuarama Ltda., de Ji-Paraná; e Berreck Madeiras Ltda., de Vilhena.

Jurista César Ribeiro no colégio de procuradores

Estará viajando hoje com destino à cidade de Maceió, nas Alagoas, o jurista César Augusto Ribeiro de Souza, procurador Geral do Estado (foto). O procurador irá participar de reunião ordinária do Colégio de Procuradores Gerais dos Estados, entidade que congrega a categoria de procuradores, representando o nosso Estado.

ENTUSIASMO

César Augusto, que é estudioso do direito pátrio, realça, com entusiasmo, a participação do nosso Estado no encontro, que "é de muita valia para a troca de experiência com os colegas procuradores gerais dos outros estados" assim falou à reportagem do Alto Madeira.

CERON

COMUNICADO

CENTRAIS ELÉTRICAS DE RONDÔNIA S.A. — CERON

A CENTRAIS ELÉTRICAS DE RONDÔNIA S.A. — CERON, comunica aos senhores consumidores, que em decorrência de manutenção em sua rede de distribuição, torna-se necessário interromper o fornecimento de energia elétrica nos seguintes dias, horários e locais:

DATA: 08.03.85

HORÁRIO: Das 11:00 às 13:30 horas

LOCAIS: Área Industrial

Caso os serviços sejam concluídos antes do prazo, o restabelecimento de energia elétrica será antecipado independente de outro aviso.

A DIRETORIA

QUATRO HOMICIDAS VÃO A JURI NA PROXIMA SEMANA

O juiz Antônio Cândido de Oliveira, da Vara das Execuções Penais, divulgou ontem a pauta dos processos a serem julgados durante a próxima semana, na primeira sessão periódica do Tribunal do Júri Popular. Na pauta estão incluídos cinco processos, dos quais três são de homicídio e dois apenas de tentativa de morte.

Segunda-feira, dia 11, estará no banco dos réus o homicida José Carlos Soares da Silva, o "Lara", preso em flagrante dia 2 de janeiro do ano passado, após matar o comerciante José Fiala Diniz, com uma facada no pescoço. O crime, segundo testemunhas, foi cometido covardemente, pois antes de matar José Fiala, "Lara" lhe deu a mão, alegando que "era Ano Novo e não queria briga com ninguém". Fiala, que estava de posse de um porrete, soltou a arma e foi morto traiçoeiramente.

Na terça-feira será julgado Alfeu Lemes da Silva. Ele matou com várias facadas, o comerciante Raimundo Nobre Mesquita, no dia 16 de maio de 1984, durante uma discussão no interior de um bar localizado à rua Dois, nº 445, bairro Nova Porto Velho, porque a vítima não quis vender-lhe algumas mercadorias fiado.

No dia 13 José Carlos Soares da Silva senta novamente no banco dos réus, por ter matado o assaltante Hélio Barudakis, com quem dividia uma cela na 5ª DP. O crime até hoje não foi totalmente esclarecido, pois na época surgiram informações de que o delegado Francisco Matos sabia de uma fuga planejada por José Carlos e denunciada por Barudakis. "Lara" alegou que matou Barudakis porque este tinha tentado estuprá-lo durante a noite anterior.

Os outros dois últimos julgamentos da semana — quarta e sexta-feira — serão de tentativa de homicídio. Dia 14 será julgado Clóvis Paim Veduvato, que no ano passado disparou cinco tiros em Benedito Soares de Oliveira. O fato aconteceu nas proximidades da boate Eldorado, no bairro do Roque.

Por último já na sexta-feira, o TJP julga Edinilson Moreira de Almeida por haver ferido com cinco tiros, o garimpeiro Clementino Ramalho Mendonça, às 17 horas do dia 5 de setembro de 1984, no garimpo da Prainha. Mais uma vez como era esperado, o TJP não julgará processos que tramitam há anos na justiça, tais como os casos Assis João de Deus e Agenor, além de outros crimes mais recentes. Porém, diss[e] ainda, o juiz Antônio Cândido de Oliveira garantiu que para estes processos serem postos em julgamento "é apenas uma questão de tempo".

Zilda Castro está convocando as mulheres para comemorarem seu dia (Arquivo/AM)

MULHERES COMEMORAM SEU DIA CONCENTRADAS NA PRAÇA

Para comemorar o Dia Internacional da Mulher, estará acontecendo amanhã, a partir das 09:00 horas da manhã, uma concentração na praça Jonathas Pedrosa, quando as mulheres de Porto Velho farão suas reivindicações, reclamações, e discutirão o seu papel nos dias atuais.

Uma das coordenadoras, Zilda de Castro, explicou ontem que será montada uma tribuna livre de onde as mulheres, tanto de associações de donas de casa, como todas as outras e dos vários segmentos da sociedade poderão expor seus problemas e reivindicar as soluções para os mesmos.

Segundo Zilda de Castro, será ainda, discutido o papel da mulher nos dias atuais, inclusive sua participação na vida política, na economia, na sociedade e etc.

Devido o alcance social do Dia Internacional da Mulher, Zilda de Castro solicitou ao governador, prefeito, e secretários, bem como também aos empresários, que dispensem as funcionárias amanhã, "pelo menos durante o período matutino, para que elas possam participar da nossa concentração, que é em homenagem ao seu dia".

CIVILIA ENGENHARIA S.A.

CGC Nº 60.699.667/0009-03

Comunica aos amigos, clientes e fornecedores que a partir desta data estaremos atendendo em nossas novas instalações, sito à rua D. Pedro II, 1842 Centro — Porto Velho (RO).

Comunica ainda, que permanecem os mesmos telefones — (221-5821 e 221-0140) e Telex (69-2034).

Atenciosamente, Ass. DIRETORIA

ANALISTAS E PROGRAMADORES

Empresa sólida e tradicional, pretende identificar e contratar profissionais para as áreas de: ANÁLISE DE SISTEMAS E PROGRAMAÇÃO - COBRA 530

Exige-se: experiência mínima comprovada de 3 (três) anos e curriculum detalhado.

Oferecemos: remuneração compatível com o cargo.

Os interessados deverão enviar "Curriculum Vitae" mencionando cargo a que se candidatam, para sigla "COMPUTADOR" aos cuidados deste jornal (portaria)

TRAFICANTE ASSASSINADO TINHA DUAS IDENTIDADES

O delegado Carlos Eduardo, do 3º DP, conseguiu ontem identificar o traficante morto anteontem com nove balaços na porta da padaria Delícia no Roque. Cinco elementos, dois num Voyage e três num Gurgel vermelho chegaram, por volta das 17:30min. na avenida Jorge Teixeira (antiga Kennedy), sendo que um deles trajava um paletó preto com mangas longas, moreno e tinha uma obturação de ouro juntamente com mais quatro, um branco alto e gordo e os outros dois baixos morenos. Os elementos desceram, sem mais perguntas, dispararam vários tiros em "Careca", atingindo nove sendo um de escopeta nas costas.

Depois de um dia de intensa busca, a polícia conseguiu descobrir duas identidades de "Careca". Ele foi preso em 83 em Ji-Paraná, por tentativa de homicídio, com o nome de Antonio Filho Filho, 35 anos, natural de Campos-RJ. Também foi preso em janeiro último, com o nome de Antônio Alves da Silva, no 3º DP, por uso e tráfico de entorpecentes.

Até agora a polícia não conseguiu nenhuma pista que levasse aos assassinos. Porém várias informações de pessoas que conheciam "Careca" disseram que ele era muito conhecido no Roque e usava um outro nome de Baltazar, tendo participado de diversos assaltos em Porto Velho e ultimamente vinha servindo de "Avião" — Vendedor de Cocaina — naquela área.

Tudo indica que "Careca" tenha sido morto para apagar algumas pistas que levassem aos marfiosos que traficam coca nessa região.

O delegado Carlos Eduardo descobriu duas identidades de "Careca".

Caso Taxista

ASSASSINOS PODEM SER PRESOS HOJE

O delegado Pedro Marinho que investiga o assassinato do taxista Oliveira Araújo Carmino, depois de ter anunciado os matadores do motorista adiantou que os criminosos já foram identificados nominalmente e poderiam ser presos a qualquer momento, pois já existe uma equipe daquela especializada no encalço dos Latrocidas.

Segundo Marinho, a morte de Oliveira foi num assalto onde, pessoas ouvidas disseram que Oliveira sempre andava com todo o dinheiro que possuía no automóvel, pois não confiava em ninguém. Tudo leva a crer que o assassinato tenha sido praticado por dois elementos já conhecidos nos meios policiais, envolvidos em diversos assaltos, principalmente a mão armada.

O delegado adiantou ainda que irá ouvir uma terceira pessoa envolvida indiretamente no caso mas, que tem muita coisa a explicar a polícia e deverá dar algumas informações, principalmente sobre o paradeiro exato do criminoso.

ASSALTANTES PRESOS EM FLAGRANTE NA RODOVIÁRIA

Depois de informação de um assalto no supermercado Vivian, pertencente a Vladimir de Campos, agentes numa viatura do 3º DP que investigava o assassinato ocorrido anteontem no Roque, conseguiram prender na rodoviária um fusca de placa LL-0153, laranja que tinha sido denunciado de ter participado no assalto. No automóvel encontravam uma mulher e uma criança. Ao ser abordada por um agente, a mulher denunciou dois ladrões. Antonio Pereira de Oliveira, 28 anos, e André Gustavo Costa Marques da Silveira, 32 anos. Os bandidos foram apanhados em flagrantes com mais de 40 milhões em cheques e notas promissórias pertencentes a Vladimir de Campos.

A mulher nada sabia do assalto, estava no carro pois tinha pego uma carona para o bairro da Liberdade. Por outro lado o delegado Carlos Eduardo encontrou quase cem gramas de cocaina no bolso de Antonio Pereira e uma trouxa de maconha em poder de André da Silveira. Os dois bandidos foram enquadrados nos artigos, 12 e 155, por uso de entorpecentes e assalto, ficaram custódiados na Central de Polícia e posteriormente serão recolhidos para o presídio Ênio Pinheiro.

NOTA DE ESCLARECIMENTO

COMERCIAL ALESSANDRA LTDA
C.G.C. 04 905 659/0001-48

Porto Velho (RO), 06 de março de 1985.

Com referência a matéria publicada na página 04 (quatro) do jornal "O ESTADÃO", de Porto Velho (RO), do dia 06-03-1985, a qual menciona nossa firma, vimos a público esclarecer, que participamos da TOMADA DE PREÇOS, Nº 022/CPLM-0/SEAD, cuja abertura foi realizada no dia 26 de fevereiro de 1985, às 09:00 horas. Licitação esta mencionada na matéria, referente a aquisição pela SECRETARIA DE ESTADO DA EDUCAÇÃO E CULTURA, de carteiras escolares e que posteriormente retiramos nossa proposta, por motivo de nunca ter sido informadas pela indústria das citadas carteiras que não poderiam nos entregar em tempo hábil o citado material e diante disso, sabedores de que incorreríamos em multa pelo atraso, encaminhamos solicitação à CPL-0, da retirada de nossa proposta.

Outrossim informamos que nossa empresa não cogitou recriminar ou condenar até o presente momento, à Diretora da Divisão Administrativa da Secretaria de Estado da Educação, a Srª VANDELNIRA MONTEIRO DA COSTA, como também o engenheiro responsável pelo programa de especificação escolar DAE/SEDUC, a qualquer resultado apresentado pela CPLM-0 do Estado de Rondônia, uma vez que consideramos estes órgãos administrativos da mais ilibada honestidade e regularidade, nunca até o presente momento encontramos motivos para recriminar os resultados apresentados quando de nossa participação em concorrências realizadas pelos citados órgãos.

Para maior clareza, firmamos a presente nota de esclarecimentos.

Comercial Alessandra Ltda
CLÓVIS AVANÇO

Gang de "Cheira Cola" desbaratada no Areal

Uma gang de cheiradores de cola, que atuava no bairro do Areal, foi desbaratada ontem por agentes da 1.ª Depol. Formada por menores e governada por um elemento conhecido apenas por "Zé Grandão", a quadrilha utilizava um barraco localizado na rua Rio de Janeiro como esconderijo. Com diversas latas de cola eles espalhavam o material em vários sacos plásticos e ao som de um Rock Heve Metal começavam a cheirar e dançar.

Uma equipe do 1.º DP, formado pelos agentes, Paulino, Rubens e o comissário Tadeu, conseguiu prender quatro dos menores. Enquanto isso um deles conhecido por "Laure" tentou empreender fuga através do telhado de uma residência caindo quando uma das folhas de Brasilit que faz parte da cobertura quebrou. O menor foi preso pelo policial Paulino.

Depois de colocado na viatura a mãe do menor tentou arrancado à força, alegando que "seu filho não praticava aquilo". Porém várias vizinhos acusaram o menor de ladrão, pois quando ele estava sobre o efeito da "Cola" invadia as casas da redondeza e furtava principalmente jóias e dinheiro.

Já se passavam quase trinta minutos e a mulher não deixava seu filho ser levado pelos policiais e começou a desacatar os agentes onde inclusive arrisgou bater no rosto de Paulino. Um reforço do 3.º DP foi solicitado e ajudou na prisão de mais dois menores, onde foram levados para a Demeo — Delegacia de Menores.

FALANDO FINO

Com a notícia já concreta da permanência de Jorge Teixeira à frente do Governo de Rondônia, já tem gente que falava grosso, falando agora mais fino que mulher e alguns até procurando se aproximar do Governador "estabilizário" "ditador", "corrupto", biônico e não sabemos quantos defeitos mais.

Certo secretário de Estado foi procurado por um determinado grupo para buscar aproximação daquela autoridade quando seria nesta hora de mudança a melhor oportunidade de mostrar firmeza e entrar na partilha do bolo que já está assado e só falta dividí-lo em fatias.

Pagar impostos é participar mais ativamente do desenvolvimento social E a RONDONIA REFRIGERANTES S/A — ROSA, orgulha-se de ser uma das 10 maiores contribuintes de ICM em Rondônia e com isso poder ver mais escolas, mais hospitais, mais estradas, serem geradas mais empregos o povo mais feliz!

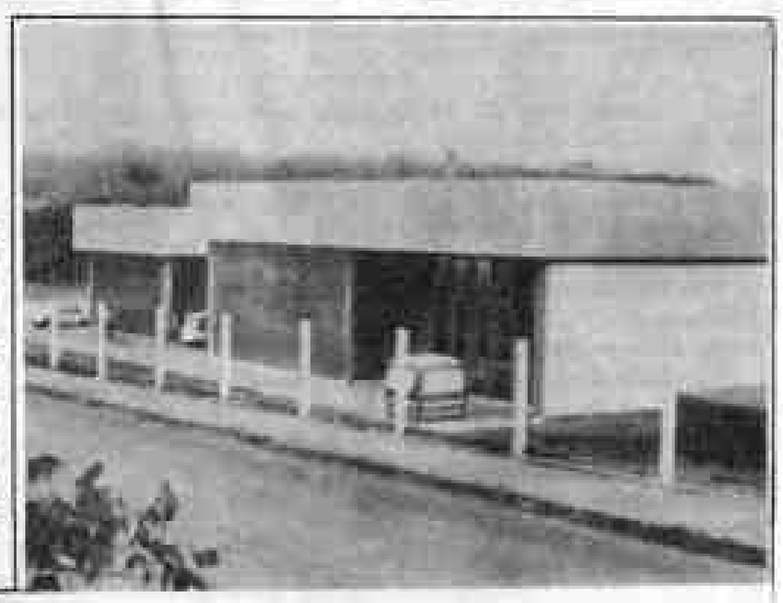

Na estrada do Areia Branca, o complexo industrial da Rondônia Refrigerantes S.A.

Na linha de montagem, atenção e responsabilidade dos operários para oferecer a melhor qualidade.

E quando completarem o governador Jorge Teixeira e o secretário Hamilton Silva, da Fazenda, pela iniciativa deseja que em 1985 todos paguem em dia seus impostos, contribuindo desta forma para o maior desenvolvimento de Rondônia.

Rosa-Rondônia Refrigerantes S A.

FABRICANTE DOS PRODUTOS COCA-COLA. FANTA. GUARANÁ TAÍ E TUCHAUA.

REPÚBLICA FEDERATIVA DO BRASIL

EDITAL DE PROCLAMAS Nº

REPÚBLICA FEDERATIVA DO BRASIL

EDITAL DE PROCLAMAS Nº

CHAMADA AO EMPREGADO

EMPRESA "ALTO MADEIRA" LTDA. Solicita o comparecimento do Sr. JOÃO ANACLETO DA SILVA FILHO, portador da Carteira Profissional nº 72.468 série nº 010-RO, a fim de justificar sua ausência do trabalho, no prazo de 03 (três) dias a contar desta data, sob pena de ser dispensado por ABANDONO DE EMPREGO, de acordo com a Letra "I" do Artigo 482, da Consolidação das Leis do Trabalho — C.L.T.

Porto Velho-RO, 07 de março de 1985.

(07, 8 e 9/03/85)

TANCREDO DEFINE CRITÉRIOS

Brasília, (CBN) — O presidente eleito Tancredo Neves recebeu ontem, na Fundação Getúlio Vargas, o Secretário-Geral do Departamento Profissional dos Trabalhadores nas Indústrias do Petróleo e Petroquímica, Nilson Bahia, órgão vinculado à Confederação Nacional dos Trabalhadores na Indústria. Durante o encontro, Nilson Bahia entregou a Tancredo Neves um documento com reivindicações para o setor de petróleo e petroquímica, principalmente a readmissão de quase trezentos funcionários demitidos nos últimos dois anos.

"O episódio está superado". A afirmação foi feita ontem, pelo presidente eleito Tancredo Neves, à saída da Granja do Riacho Fundo, sobre a sequência de fotos publicadas na última edição da revista "Veja" envolvendo o brigadeiro Moreira Lima. Mais uma vez, Tancredo Neves informou que entre os dias nove e dez anunciará oficialmente a composição do seu Ministério. O presidente eleito ainda explicou o critério que vem utilizando para a escolha dos nomes. Segundo ele, o critério é partidário, considerando a competência e a probidade, além da experiência política.

LOBO

Esta é a sua grande chance...

Agora você pode adquirir no CREDRON

	VALOR	INICIAL	MENSALIDADE
EXEMPLO	5.000.000	300.000	116.670,00
	10.000.000	600.000	233.340,00
	15.000.000	900.000	350.010,00
	20.000.000	1.200.000	466.680,00
	25.000.000	1.500.000	583.350,00
	30.000.000	1.800.000	700.020,00
	35.000.000	2.100.000	816.690,00
	40.000.000	2.400.000	933.360,00
	50.000.000	3.000.000	1.166.700,00
	60.000.000	3.600.000	1.400.040,00
	70.000.000	4.200.000	1.633.380,00
	80.000.000	4.800.000	1.866.720,00
	90.000.000	5.400.000	2.100.060,00
	100.000.000	6.000.000	2.333.400,00

Automóveis e Caminhões novos ou usados
Motos Tratores
Máquinas e Motores
Implementos Agrícola
Eletrodomésticos
Barcos — Táxis
Equipamentos Hospitalar e Odontológico

Todo e qualquer bem móvel durável

Carteira de Crédito e Autofinanciamento de Rondônia

Venha logo conhecer nossos planos pessoalmente (não informamos por telefone)

ISTO É CREDRON

CREDRON - Empreendimentos S/C Ltda.

Rua Barão do Rio Branco, 76 — 1º andar — Conjunto 2

Porto Velho — Rondônia

EM BRASÍLIA ONDE ENCONTRAR OS JORNAIS

- ALTO MADEIRA
- O RIO BRANCO
- DIARIO DE PERNAMBUCO
- O NORTE (PB)
- DIÁRIO DE NATAL (RN)
- O IMPARCIAL (MA)
- JORNAL DE ALAGOAS
- JORNAL DO COMMERCIO — RIO
- PROVINCIA DO PARÁ

- Aeroporto Internacional de Brasília
- Banca da 416 Sul
- Banca da 113 Sul
- Banca da W/3 Sul Quadra 511
- Banca da 309 Sul
- Banca da 303 Sul
- Banca Dinamite (SCC)
- Banca da Casa do Ceará (SCC)
- Banca Interna do Banco Central
- Banca Interna do Banco do Brasil
- Banca da Galeria dos Estados
- Banca Venâncio 2000
- Banca Venâncio 3000
- Banca Plataforma Superior
- Banca Galeria do Hotel Nacional
- Banca Plataforma Inferior
- Banca da Rodoviária
- Banca Teatro Dulcina (SDS)
- Banca Câmara dos Deputados
- Banca da W3 Sul Quadra 502

MÍDIA REPRESENTAÇÕES DE JORNAIS LTDA.

Dr. Floriano Riva Filho

CLÍNICA DO CORAÇÃO

Cardiologista

Doenças do coração
Eletrocardiograma
Teste ergométrico (prova de esforço).
Horário: 15:00 às 20 horas
Telefone: 221-5671
Rua Pinheiro Machado, 610 c/ Rogério Weber (Bairro Caiari).

ORTODONTIA

Aparelhos corretivos para os dentes
Dr. FRANCISCO ANDREOLI
End: Av. 7 de Setembro, 583
Tel. 221-3939

JUSTIÇA DO ESTADO DE RONDONIA
COMARCA DE PORTO VELHO
REGISTRO CIVIL E ANEXOS
1.º OFICIO DE PROTESTOS
OFICIAL: ALBINO LOPES DO NASCIMENTO

EDITAL DE INTIMAÇÃO — PRAZO
AV. SETE DE SETEMBRO, 1063 — GALERIA CENTRAL
PORTO VELHO — RONDONIA

Responsável Antonio José Prata de Souza — L/C Valor Cr$ 527.202 — Protestante Cia. Itaú de Invest. Cred. e Financiamento.

Responsável M.A. Pinho da Silva — D/P Valor Cr$ 135.659 — Protestante São Paulo Alpargatas S/A., através do Banco Bandeirante S/A.

Responsável Robson Gordiano de Oliveira — N/P Valor Cr$ 1.500.000 — Protestante Edinaldo Luiz Gomes Barbosa, através do Banco Bandeirante S/A.

Responsável Aluizio de Souza Ribeiro — N/P Valor Cr$ 221.937 — Protestante Cia. Real de Investimentos.

Responsável Endecon Constr. Dec. Comércio Ltda. — D/P Valor Cr$ 258.379 — Protestante La Fonte Fechaduras S/A., através do Banco Real S/A.

Responsável Fernando Carvalho Soares — D/P Valor Cr$ 621.929 — Protestante Eller e Eller Ltda., através do Banco Real S/A.

Responsável Miramar Indústria Comércio Ltda. — D/P Valor Cr$ 2.336.073 — Protestante Cremart Durlin S/A. Tintas e Vernizes, através do Banco Real S/A.

Responsável Waldenir Geraldo da Rocha — N/P Valor Cr$ 216.070 — Protestante Cia. Real de Investimento.

Responsável Antonio Calixto Ramos Pereira — D/P Valor Cr$ 217.620 — Protestante Polo Com. e Repres. Mat. Eletr., Através do Banco Sul Brasileiro.

Responsável Joel Ferreira dos Santos — D/P Valor Cr$ 399.800 — Protestante Polo Com. e Repres. Mat. Eletr., através do Banco Sul Brasileiro.

Responsável Jorge do Nascimento Ferreira — D/P Valor Cr$ 370.000 — Protestante Polo Com. e Repres. Mat. Eletr., através do Banco Sul Brasileiro.

Responsável José Pereira de Souza — D/P Valor Cr$ 894.000 — Protestante Polo Com. e Repres. Mat. Eletr., através do Banco Sul Brasileiro.

Responsável José Pereira Mendonça — D/P Valor Cr$ 639.720 — Protestante Polo Com. e Repres. Mat. Eletr., através do Banco Sul Brasileiro.

Responsável Orlando Vieira da Silva — D/P Valor Cr$ 384.000 — Protestante Polo Com. e Repres. Mat. Eletr., através do Banco Sul Brasileiro.

Responsável Orlando Vieira da Silva — D/P Valor Cr$ 384.000 — Protestante Polo Com. e Repres. Mat. Eletr., através do Banco Sul Brasileiro.

Responsável Airton José Pereira de Souza — N/P Valor Cr$ 321.690 — Protestante Banco Noroeste S/A.

Responsável José Antonio Trindade de Souza — N/P Valor Cr$ 243.083 — Protestante Banco Noroeste S/A.

Responsável Wilson Antonio de Assis — N/P Valor Cr$ 2.084.412 — Protestante Noroeste S/A.

Responsável A.L. Pereira — D/D Valor 1.246.314 — Protestante Philips do Brasil Ltda., através do Banco Nacional S/A.

Responsável Importadora Imperial Ltda. — D/P Valor Cr$ 59.154 — Protestante Califé Plastic Ind. e Com. Ltda., através do Banco Nacional S/A.

Responsável J.E. de Souza — D/P Valor 474.500 — Protestante Esp. Embalagens Ltda., através do Banco Nacional S/A.

Responsável Alberto Waldow — D/C Valor Cr$ 1.144.998 — Protestante Financiadora BCN S/A. Cred. Financ. e Investimente.

Responsável Dorival Amazonas Guimarães — L/C Valor Cr$ 800.295 — Protestante Financiadora BCN S/A. Cred. Financ. e Investimento.

Responsável Germano Alves de Oliveira — L/C Valor Cr$ 278.866 — Protestante Financiadora BCN S/A. Cred. Financ. e Investimento.

Responsável Leopoldo Alves da Silva — L/C Valor Cr$ 162.263 — Protestante Financiadora BCN S/A. Cred. Financ. e Investimento.

Responsável Empreitadeira de Serviços Radial Ltda. (Empreiteira) — N/P Valor Cr$ 10.000.000 — Protestante Banco do Com. Ind. de São Paulo S/A. — Comind S/A.

Responsável Empreiteira de Serviços Radial Ltda. — N/P Valor Cr$ 3.000.000 — Protestante Banco do Com. Ind. de São Paulo S/A — Comind S/A.

Responsável Edson Januario Fagundes — L/C Valor Cr$ 4.364.306 — Protestante Comind Financeira S/A. Cred. Financ. e Investimento.

Responsável Maria Zelita do Prado — N/P Valor Cr$ 6.920,03 — Protestante Banco Brasileiro de Descontos S/A.

Responsável Isaac Fernandes de Santana — N/P Valor Cr$ 949.342 — Protestante Banco Brasileiro de Desconto S/A.

Responsável A Casa Arquitetura e Construções Ltda. — D/P Valor Cr$ 586.176 — Protestante Xerox do Brasil S/A.

Responsável Arcaldo Santos Santana — D/P Valor Cr$ 269.253 — Protestante Xerox do Brasil S/A.

Responsável Ivanoe Prado Afonso — D/P Valor Cr$ 237.454 — Protestante Xerox d oBrasil S/A.

Responsável Rondotec Escola Técnica Ltda. — D/P Valor Cr$ 133.212 — Protestante Xerox do Brasil S/A.

Responsável Silvernani Cesar dos Santos — D/P Valor Cr$ 671.418 — Protestante Xerox do Brasil S/A.

Responsável Antonio Pontes de Aguiar — D/P Valor Cr$ 420.973 — Protestante Nec do Brasil S/A., através do Banco Nacional S/A.

Responsável Antonio Pontes de Aguiar — D/P Valor Cr$ 9.000 — Protestante Nec do Brasil S/A., através do Banco Nacional S/A.

Responsável Alvaro Marcelino Ararifa — D/P Valor Cr$ 87.000 — Protestante Brasfibra Nautica e Agricola Ltda., através do Bradesco S/A.

Responsável Isaias Lopes de Oliveira — CH: Valor Cr$ 1.000.000 — Protestante José Francisco Fernandes, através do Bradesco S/A.

Responsável Isaias Lopes de Oliveira — CH: Valor Cr$ 1.211.760 — Protestante José Francisco Fernandes, através do Bradesco S/A.

Responsável Lojas Belo Horizonte Ltda. — CH: Valor Cr$ 408.000 — Protestante Jorge Sarkir Carone, através do Bradesco S/A.

Responsável José Alves da Silva — CH: Valor Cr$ 900.000 — Protestante Ledan S. Jeans Ltda., através do Bradesco S/A.

Responsável Odias Leite da Silva — CH: Valor Cr$ 113.000 — Protestante Confecções Jaboni Ltda., através do Bradesco S/A.

Responsável Trapuá dos Santos Soares — CH: Valor Cr$ 19.800 — Protestante Leme Empresa Editorial Ltda., através do Bradesco S/A.

Responsável A.H. Santos — D/P Valor Cr$ 1.861.786 Protestante Divinal, através do Basa.

Responsável João Alberto Buchholtz — N/P Valor Cr$ 1.564.551 — Protestante Banco Brasileiro de Descontos S/A.

Responsável Francisco Cesar Trindade Rego — CH: Calor Cr$ 177.500 — Protestante Cruzeiro do Sul S/A.

Responsável Premier Engenharia Eletricidade Ltda. — D/P Valor Cr$ 104.090 — Protestante Instaladora Serol Serv. Eletr. Rondônia Ltda.

Responsável Premier Engenharia Eletricidade Ltda. — D/P Valor Cr$ 282.800 — Protestante Instaladora Serol Serviços Eletricos Rondônia Ltda.

Responsável Alberto de Resende Gonçalves — D/T Valor Cr$ 1.168.150 — Protestante Auto Locadora Silvacar Ltda.

Responsável Beico — Distb. de Bebidas Ltda. — D/P Valor Cr$ 761.392 — Protestante Auto Locadora Silvacar Ltda.

Responsável Helio Cesar Holanda Albano — N/P Valor Cr$ 2.500.000 — Protestante José Newton da Silva Araujo, através do Bradesco S/A.

Responsável Helio Cesar Holanda Albano — N/P Valor Cr$ 2.200.000 — Protestante José Newton da Silva Araujo, através do Bradesco S/A.

Responsável Helio Cesar Holanda Albano — N/P Valor Cr$ 2.200.000 — Protestante José Newton da Silva Araujo, através do Bradesco S/A.

Responsável Bernardo Aguiar e Cia. Ltda. — D/P Valor Cr$ 2.009.510 — Protestante Eletromotores Weg S/A., através do Bradesco S/A.

Responsável João Honorato Sobrinho — D/P Valor Cr$ 30.000 — Protestante Eldorado Emp. Turisticos Ltda., através do Bradesco S/A.

Responsável Bernardo Aguiar Cia. Ltda. — D/P Valor Cr$ 589.817 — Protestante Styrofama Ind. e Com. Plasticos S/A., através do Bradesco S/A.

Responsável Adegildo Aristides Ferreira — N/P Valor Cr$ 1.500.000 — Protestante Banco do Estado de Rondônia S/A.

Responsável Antonio Manoel Leite Junior — CH: Valor Cr$ 1.000.000 — Protestante Claudio Batista da Silva, através de Domingos Selvio Mielke.

Em Obediência ao art. 28 § IV da Lei 2044, de 31 de dezembro de 1908 intimo os Srs. acima mencionados a pagar ou dar por escrito as razões que tem em meu Cartório à Av. 7 de Setembro, 1063 — Galeria Central, no prazo de três (3) dias úteis, sob pena de os referidos títulos serem protestados na forma da Lei.

Porto Velho-RO, 06 de Março de 1983
ALBINO LOPES DO NACIMENTO
— Oficial do 1.º Ofício de Protesto —

CIRO Pinheiro

Esta bronzeadinha é a BRUNA LUANA JACQUES, que dia 4 passado completou 1º aniversário. A festinha, promovida pela mãe Zenir, foi realizada no domingo, dia 3, com a participação de amiguinhos. Seu bolo teve como motivo a campanha.

DESTAQUE

IZABEL CELINA BEZERRA completa 15 anos hoje e, em Fortaleza, os pais Ilza e Clemilson Bezerra recepcionam em alto estilo, para comemorar a data. A festa de 15 anos de Izabel Celina será no Eden Club, onde a família e amigos levarão os cumprimentos à bonita rondoniense, que hoje, vê passar o seu tempo de criança, entrando na mais bonita fase de sua vida, a juventude. À Izabel Celina e seus pais, os nossos cumprimentos.

Vencedoras do concurso Garota Verão 85, realizado no Recanto Tropical: em primeiro plano (à esquerda) está a Garota Verão, Bia, representante da Boutique "Ponto e Vírgula", tendo ao lado Rosely, representante de "Lu Novidades" e Carla, da "Coisa Mulher", que conquistaram o segundo e o terceiro lugar, respectivamente.

O major PM João Maria Sobral de Carvalho é o novo chefe da Casa Militar do Governo de Rondônia, substituindo o major Octávio Pinto de Azevedo, que vai fazer curso superior da Polícia na Brigada do Rio Grande do Sul. Com um bonito discurso — elogiado pelo Governador Teixeira, que chamou o Carvalho de poeta e seu discurso de aula — o novo Secretário de Estado, Chefe da Casa Militar, entra no posto visto com muita simpatia, pois trata-se de uma pessoa muito benquista nesta cidade onde vive há mais de 10 anos, vindo das bandas do Rio Grande do Norte depois de cursos e de adaptação e aperfeiçoamento em Brasília e São Paulo e Rio de Janeiro, onde estudou técnica de Administração de Pessoal (no Exército) e Processamento Eletrônico de Dados. Em Rondônia foi diretor do Departamento de Trânsito (um dos melhores), de 75 a 76, membro do Conselho de Trânsito e por último, chefe do Estado Maior da PM e comandante do 1º Batalhão da Polícia Militar. Ao ilustre nordestino, os votos de sucesso na nova área. (Foto de Natalino).

O condomínio VARANDAS DO MADEIRA será lançado hoje à noite, no Hotel Selvan, na presença de convidados especiais e de pessoas interessadas no mais novo empreendimento da Encol, em nossa capital. Com a finalidade de participar do lançamento, chegam hoje, de Brasília, o presidente da Encol, Pedro Paulo de Souza e o diretor de Marketing, Wilberto Ferreira Parente.

Além da Varandas do Madeira, que será o primeiro condomínio vertical de Porto Velho, a Encol está construindo, aqui, o Residencial Park Alphaville, que é uma garantia de seriedade dos seus empreendimentos. O Alphaville, que terá um total de 149 casas, está com 90 por cento das obras executadas, incluindo 100 casas cobertas, faltando estender apenas 22 unidades.

ANTÔNIO SIMÕES UM DOS 10 MAIS

O sr. Antonio Simões, diretor presidente da Amazônia Refrigerantes S/A., fabricante da Coca-Cola e de outros refrigerantes — Guaraná Tuchaua entre eles — chega hoje para receber do Governo do Estado o prêmio concedido aos 10 maiores contribuinte do ICM em Rondônia. O empresário Antônio Simões será cumprimentado pelos amigos pela justa homenagem recebida.

D. JULIETA CARVALHO

Aniversariou dia 4 a sra. Julieta Carvalho, pessoa muito estimada e que em tempos passados foi muito influente na política do Acre. Seus amigos e do seu falecido marido, Sr. Alexandre Carvalho, mandaram os cumprimentos.

DROPS

Começou a vigorar hoje no primeiro minuto da madrugada o novo preço das corridas de TAXI, que muitos motoristas já estavam cobrando, desrespeitando pelo decreto municipal, assinado ontem à tarde ... Outra: os novos preços dos ÔNIBUS ainda não estão valendo. Quem pagou mais, sinta-se prejudicado. O devedor ainda vai ser ressarcido ... Quem está hospitalizado com sérios problemas de saúde é o repórter TELMA ANCONI ... MARCO VALERIO GUTIERREZ DOS ANJOS e LUCIA MARIA GUTIERREZ DOS ANJOS antes residindo em Costa Marques passaram no vestibular da Universidade Federal do Pará, ele em Administração de Empresas e ela em Sociologia. São filhos de MIGUEL DOS ANJOS FILHO e MARIA GUTIERREZ DOS ANJOS ... Os JORNALISTAS de Rondônia estão reunidos agora na auditoria da Eletronorte Francisco Menezes, às 9 horas. Sindicato na pauta ... Quarenta por cento dos portuchenses estão dirigindo automóvel com cinto de segurança. Talvez por uma questão, nenhuma mulher ainda vi com este adereço que tem quem impingir as autoridades, por motivos ainda não bem explicados ... Amanhã inauguração do Conjunto Habitacional "Floresta", primeira etapa ... BRIGITA SANTAMARIA vai marcar o calendário dia 11 Feira no domingo dia 10 ... Dr. HELIO FONSECA de casa nova, muito bem instalado na rua José Bonifácio, 1.200 ... Aniversaria hoje o engenheiro JOSÉ CARLOS DA SILVA, diretor da Sanar ... Chegou ontem JOSINA REIS, esposa do suplente de deputado DEDIVAL RIBEIRO DOS REIS, presidente regional do PDS ... O LIONS CLUBE RIO MADEIRA tem reunião marcada para o dia 12, domingo, na residência do companheiro MONTEIRO FILHO, que será homenageado pelo aniversário.

RIO BRANCO NA RETA DO PROFISSIONALISMO

ARIQUEMES — (do Correspondente) — Enquanto os demais clubes de Ariquemes se preparam para a grande disputa do Campeonato Municipal de Futebol, o Rio Branco, sigla de nova diretoria, vem mantendo seguidos contatos com seus atletas, no sentido de informá-los sobre as metas da nova diretoria, visando a participação do vice-campeão do Estado, na Divisão Especial do futebol rondoniense.

Nesta última semana, os atletas foram convidados pela diretoria para uma reunião na sede Associação Atletica Banco do Brasil, onde ficou decidido que os treinamentos físicos iniciarão a partir desta semana no Ginásio de Esportes. Nesta reunião, a diretoria ofereceu uma recompensa a título de gratificação de 50 mil cruzeiros por vitória conseguida e de 30 mil cruzeiros por empate a cada jogador, indiferente se o atleta é ou não titular, todos receberão a mesma quantia. Mas os jogadores fizeram uma contra proposta. O clube fixaria um montante de 200 mil mensais, nem uma nem outra, depois de um longo papo e de muito entendimento, ficou decidido que o alvi-rubro de Ariquemes, vai pagar 150 mil mensais fixos, e caso o clube consiga sagrar-se campeão do Estado, naturalmente as rendas subirão e os atletas terão também suas participações.

Após estes entendimentos, tudo ficou resolvido. Os jogadores ficaram sabendo da contratação de mais alguns reforços, sendo que o principal deles é o jogador Parraro, ex-profissional, com passagem pelos grandes clubes brasileiros e pelo futebol mexicano, e agora está decidido a fixar residência em Ariquemes. Outra boa notícia para os jogadores é a rápida recuperação do atleta Chiquinho, que foi recentemente operado dos meniscos em Campo Grande, Mato Grosso do Sul um dos principais jogadores da equipe e porque não do Estado.

Neste próximo domingo, já ficou acertado um amistoso na vizinha cidade de Jaru, onde o clube vai apresentar os novos contratados ao antigo elenco que permanece vestindo a camisa do clube.

A diretoria do Rio Branco ficou empolgada com o vice-campeonato do Estado, em 84, e agora quer transformá-lo em profissional para ser campeão, em 86.

SEMEC promove III Gigantão

A Secretaria Municipal de Educação e Cultura, através da Divisão de Cultura, vai promover, nos dias 23 e 24, o III Gigantão de Vôlei. A competição é aberta, mas só poderão participar atletas das categorias Mirim (10 a 12 anos) e Infantil (13 a 15 anos), tendo a obrigatoriedade de apresentar, no ato da inscrição, a certidão de nascimento.

Segundo os coordenadores Luiz Gonzaga e Rivaldo Badeiro, qualquer clube, associação escola e centro esportivo, pode inscrever a quantidade que lhe convier de equipes para participar do evento. Há necessidade apenas dos times comparecerem com uniforme padronizado nas camisas, ficando calções e meiões em livre escolha.

INSCRIÇÃO

Os interessados poderão efetuar a inscrição até o dia 18, pois, no dia 19 às 14 horas, na Biblioteca José Pontes Pinto, haverá uma reunião com todos os participantes, quando será elaborada a tabela do certame.

FEDERAÇÃO FARÁ O CAMPEONATO: XADREZ

O xadrez terá seu campeonato oficial este ano

A Diretoria do Clube de Xadrez de Rondônia, estava reunida na última segunda-feira, em sua sede, no 5º andar do Edifício Rio Madeira, oportunidade em que ficou definido dentre outros assuntos o início do campeonato porvelhense de Xadrez.

O presidente do Clube de Xadrez de Rondônia, José Luiz enfatizou, após a reunião, que o campeonato oficial da cidade será promovido pela Federação Rondoniense de Xadrez, já que após a sua regularização junto ao Conselho Regional de Desportos a dirigente que a entidade programa campeonato oficial.

A competição denominada "Campeonato de Xadrez Taça Cidade de Porto Velho", será iniciada no próximo dia 30 de março, com jogos no período noturno e diurno aos sábados e domingos.

As inscrições já estão abertas, no 5º andar do edifício Rio Madeira, diariamente, no período comercial. O campeonato é aberto a ambos os sexos, não haverá limite de idade. Os menores de dezoito anos não precisarão pagar inscrições, ao passo que os adultos deverão pagar uma taxa de 5 mil cruzeiros.

As inscrições já estão abertas, no 5º andar do edifício Rio Madeira, diariamente, no período comercial.

Segundo o Presidente em exercício da Federação de Xadrez de Rondônia, Roberto Yamashita, após este campeonato, Rondônia já terá condições de ser representada nos eventos a nível nacional com nossos melhores enxadristas.

TROFEUS

O reitor Guiomarino Tourinho Filho, da Universidade Federal de Rondônia, vai patrocinar os troféus aos campeões da competição.

TRIBUNAL DO VÔLEI TOMA POSSE HOJE

Composto, em sua maioria, por jornalistas e radialistas será empossado hoje, às 18h30m, na sede do Conselho Regional de Desportos, o Tribunal de Justiça Desportiva da Federação Rondoniense de Voleibol.

A composição do órgão por essas membros, segundo o presidente Walter Santos visa dinamizar o trabalho da Federação, que vem cumprindo sistematicamente seus calendários.

Logo após a posse, será oferecido um coquetel, já que o Tribunal será constituído para as temporadas de 85 e 86.

Justiça do Estado de Rondônia
Cartório de Protesto de Títulos
Escrivão: Augustinho Leandro de Carvalho
Comarca de Porto Velho
EDITAL DE INTIMAÇÃO — PRAZO
Porto Velho — Rondônia

— Devedor: Maquel — Maquinas Equipamentos Ltda — DM — Valor: Cr$ 2.590.236, Protestante: Transporte Universal Ltda — Através do Banco Brasileiro de Descontos S/A.

— Devedor: Cerealista Madeira Indústria e Comércio Ltda — DM — Valor: Cr$ 8.000.000, Protestante: Nunes & Martins Ltda — Através do Banco do Estado do Amazonas S/A.

— Devedor: Ulisses Albuquerque Melo Santos — DM — Valor: Cr$ 40.000, Protestante: Tavusa — Viagens e Promoções Ltda — Através do Banco do Estado do Amazonas S/A.

— Devedor: Maria Vilani Rodrigues Nunes — CH — Valor: Cr$ 200.000, Protestante: Copressa — Cobranças e Assessoria.

— Devedor: Org. Const. Rio Madeira Ltda — DM — Valor: Cr$ 443.500, Protestante: Kohlbach S/A — Mot. Elet. Geradores — Através da Copressa — Cobranças e Assessoria.

— Devedor: Carlos Donito Moreira Pires — NP — Valor: Cr$ 8.416.100, Protestante: Finasa S/A.

— Devedor: Maria de Nazaré Pinheiro — NP — Valor: Cr$ 8.092.160, Protestante: Finasa S/A.

Em obediência ao art. 29 § da Lei 7044, 31/12/1906, intimo os senhores acima mencionados a pagar ou dar por escrito as razões que tem em Cartório, à Rua Barão do Rio Branco, 219 — Centro, no prazo de três dias úteis, sob pena de os referidos títulos serem protestados na forma da Lei.

Porto Velho (RO), 28 de março de 1985
Cartório de Protesto de Títulos
Escrivão: Augustinho Leandro de Carvalho
Rua Barão do Rio Branco, 219
Porto Velho — RO

ORAÇÃO DAS 13 ALMAS

Oh! minhas 13 almas benditas, benditas e entendidas, vos peço pelo amor de Deus. Atendei meu pedido; minhas 13 almas benditas, me vejam, sortei as forças do mal, pelo sangue que Jesus derramou, atendei o meu pedido. Pelas gotas de suor que Jesus Cristo derramou do seu coração, atendei o meu pedido, meu Senhor Jesus Cristo que a Vossa proteção me cubra com os vossos olhos! Oh! Deus de bondade vós sois meu advogado na vida e na morte peço-vos que atendais os meus pedidos e me livreis dos males e de del sorte na vida.

Reza-se 13 Pai-Nossos, 13 Ave-Marias durante 13 dias.

Mandar celebrar 1 Missa e publicar esta oração assim que receber a graça.

Agradecer a graça alcançada — M. S. F.

FLU FESTEJA ANIVERSÁRIO COM CHURRASCO

O Fluminense vai festejar, com uma churrascada, domingo, no Casbec, seus 15 anos de fundação. Além disso, a diretoria do clube vai fazer o lançamento dos 100 sócios.

O presidente Aldélio Guedes disse que só programou os festejos para domingo em virtude de acolher melhor os associados, já que o aniversário foi ontem. O churrasco começa às 13 horas.

ASSINE O AM

REPÚBLICA FEDERATIVA DO BRASIL

EDITAL DE PROCLAMAS Nº

DASP MPAS IAPAS
Nº 02/85

AVISO

A Chefe do Núcleo Regional no Estado de Rondônia, comunica aos candidatos inscritos no Concurso Público na Categoria Funcional de MOTORISTA OFICIAL (LT-TP-120), que as provas serão realizadas no Centro de Apoio à Pequena e Média Empresa de Rondônia — CEAG/RO, sito à Rua Campos Sales, 2.421 B/Olaria, prédio CEAG/Junta Comercial, nos seguintes dias e horários:

Dia 09.03.85 (SÁBADO) — Prova escrita com início às 08:00 horas, devendo os candidatos chegarem às 07:00 horas portando caneta esferográfica (tinta azul ou preta), Comprovante de Pagamento de Taxa de Inscrição e Documento Oficial de Identidade.

Porto Velho, 04 de Março de 1985.

URGENTE

Professor de Educação Física (Superior) Oferece-se para trabalhar em Porto Velho ou Municípios como técnico em educação ou professor.
Professor CARLOS ROBERTO DE OLIVEIRA contato p/telefone: 221-2560.

VENDE-SE

Uma área com 101.000 m2, localizada na BR-319 — Guajará Mirim, com escritura pública. Tratar pelos fones: 221-6868 e 8348.

CONVOCAÇÃO

A Associação Profissional dos Jornalistas do Estado de Rondônia-APJER convoca as seus associados para, em Assembléia Geral Extraordinária, que se realizará às 09 horas, em primeira convocação e às 09h30 min em segunda convocação, no dia 9 (sábado) no auditório da biblioteca Francisco Meireles, para discutir e deliberar sobre a seguinte ordem do dia:

1 — Substituição de membros da Diretoria Provisória do Sindicato dos Jornalistas Profissionais de Rondônia;
2 — Assuntos gerais.

Porto Velho, 5 de março de 1985.
Carlos Sperança Neto
(5, 6, 7)

CERON

CONVOCAÇÃO

CENTRAIS ELÉTRICAS DE RONDÔNIA S. A. — CERON, comunica às pessoas que lhe prestaram serviços, durante o Ano-Base 1984, que se encontram à sua disposição em seu escritório, nesta Capital (Av. Coronel Jorge Teixeira com Amazonas) s/nº, Fone: 221-1595, os COMPROVANTES DE RENDIMENTOS PAGOS OU CREDITADOS E RETENÇÃO DE IMPOSTO DE RENDA NA FONTE respectivos.

Porto Velho-RO, 04 de março de 1985.
A DIRETORIA

VENDE
CARROS
USADOS

COVEL

1 — Um Gol Furgão Ano 83 Cor Branco Lotus
2 — Fiat Oggi CS Ano 84 Cor Bege Ouro Aurea
3 — Fiat Panorama Ano 83 Cor Bege Dorando
4 — Furgão Fiat 147 Ano 84 Cor Branco Cafe
5 — Fiat 147 — C Ano 81 Cor Marron
6 — Fiat Panorama Ano 83 Cor Azul
7 — Yamaha DT—180 Cor Vermelha
FONE: 221-6269

Navios-Hospital iniciam missões ainda este mês

BELÉM (EBN) — A marinha do Brasil, através do IV Distrito Naval, iniciará ainda neste mês, um programa pioneiro de ações básicas integradas de saúde na Amazônia, utilizando os dois navios hospital "Osvaldo Cruz" e "Carlos Chagas", este com sua incorporação marcada para o próximo dia 13, em Manaus, sede da Flotilha do Amazonas (Flotam).

Segundo o Capitão de Mar e Guerra Lenine Penelon da Costa, diretor do Hospital Naval de Belém, já foram realizadas duas reuniões entre oficiais médicos do IV Distrito Naval e de órgãos federais e estaduais da área de saúde para o estabelecimento de pólos de maior interesse para atuação desses navios hospitais. Na Amazônia Oriental a Ilha de Marajó foi apontada como polo prioritário, devendo ainda em março ou princípio de abril receber a primeira missão do navio "Osvaldo Cruz", que levará uns 20 dias visitando as sedes dos municípios e vilarejos da Ilha.

PESQUISAS

Nessas missões, segundo o diretor do HNB, estarão presentes técnicos da Superintendência de Campanhas do Ministério da Saúde (SUCAM), Secretaria de Saúde do Estado (SESPA), e Instituto Evandro Chagas, da Fundação SESP, já que a Marinha também tem interesse em participar da pesquisa de algumas patologias existentes na região ainda não totalmente definidas. Nessas pesquisas colaborarão também pesquisadores e residentes médicos do Hospital Naval Marcílio Dias, do Rio de Janeiro.

Acrescentou ainda o CMG Lenine Penelon da Costa que a Marinha deverá firmar convênio com a Universidade Federal do Pará para embarcar nesses navios também estagiários de medicina, que terão nessas missões importante campo de trabalho para o início de sua formação profissional.

Os navios — hospital da Marinha — o "Osvaldo Cruz" incorporado ano passado e o "Carlos Chagas" a ser incorporado agora em março — pretendem substituir a assistência aos ribeirinhos que vinha sendo prestada até então pelos navios-patrulha-fluvial (NApaflu) da Flotilha do Amazonas e as corvetas do Grupamento Naval do Norte, com sedes em Manaus e Belém, respectivamente.

Cada navio contará além da guarnição do navio, com um Capitão Tenente Médico, outro Capitão Tenente Dentista e mais 5 Oficiais Médicos de Áreas Básicas de Saúde, além de enfermeiros, farmacêuticos e laboratoristas.

Nas missões de saúde aos polos que serão definidos — Marajó é apenas o primeiro deles — os navios hospital contarão também com pessoal técnico da Sucam, F. Sesp, Universidade Federal, e disporão de lanchas e helicópteros para aprofundarem suas ações em locais onde os navios não tiverem acesso.

IMPOSTO DE RENDA

ENTREGUE SUA DECLARAÇÃO NO BERON

OBSERVE OS PRAZOS:
Até 22/03/85 - para os que tiverem imposto a pagar ou com direito à restituição.
Até 26/04/85 - para os demais e declarantes ausentes no exterior.

BERON
Banco do Estado de Rondônia SA

Figueiredo visita o Rio e Pernambuco em sua viagem como presidente da República.

Figueiredo faz última viagem como presidente

BRASÍLIA (EBN) — O presidente João Figueiredo viaja hoje às 7h45m, para o Rio de Janeiro, onde fica até segunda-feira (11), quando segue, às 13 horas, para o Recife, em sua última viagem como presidente, pois na sexta-feira da próxima semana, dia 15, ele passa o Governo a Tancredo Neves.

Hoje cedo, o programa do presidente Figueiredo será todo dedicado ao Exército, no Rio, começando com a inauguração do Condomínio Habitacional Deodoro Carneiro, construído pela Fundação Habitacional do Exército na Vila Militar. A solenidade será às dez horas, logo após a chegada.

Também hoje cedo, no Rio, o presidente passa no Centro Tecnológico do Exército, onde assiste ao lançamento de um foguete do Sistema Astro" e conhece o carro de combate "Osório". Ele fica no local das 11h20m, até às 14 horas, quando se retira para a residência particular.

Na sexta-feira (08) o presidente Figueiredo tem dois compromissos, na parte da manhã: às nove horas, visita a Escola Nilo Peçanha e uma hora depois a Santa Casa de Misericórdia, onde recebe homenagens. Dessa hora, até às 9h15m, de segunda-feira (11), ele não tem programação oficial.

METRÔ

Na segunda, o presidente Figueiredo participa da solenidade de inauguração da Agência Barra da Tijuca da Caixa Econômica Federal, a partir das 9h50m, quando chega ao local. Daí, vai a residência oficial do Ministro da Aeronáutica, no Galeão, onde almoça, depois do almoço, no galeão, o presidente Figueiredo embarca, às 13 horas, para o Recife, com chegada à capital pernambucana prevista para às 15 horas. Lá, ele inaugura o metrô de superfície, igual ao de Porto Alegre, e às 18 horas, estará embarcando de volta a Brasília.

Helene's
CABELELEIROS
Corte de cabelos
Estética facial
Manicure Pedicure
Consultas de Estética e orientação
RUA GETULIO VARGAS Nº 2171
(ENTRE CARLOS GOMES e D. PEDRO II)

AVISO

A Comissão Especial de Licitação de Equipamentos Implementos Rodoviários do POLONOROESTE — CELEQ leva ao conhecimento das Firmas interessadas, que fará realizar a seguinte Tomada de Preços para atender a Secretaria de Estado da Agricultura.

T. DE PREÇOS	DIA	HORA	OBJETO
001/CELEQ/85.	14.05.85	09:00	Aquisição de equipamentos, máquinas e veículos para 01 (uma) serraria.

Os Editais, especificados e demais esclarecimentos poderão ser obtidos, das 14:00 às 18:00 horas, no seguinte endereço:
SECRETARIA DE ESTADO DA AGRICULTURA
ESPLANADAS DAS SECRETARIAS
Porto Velho (RO), 27 de fevereiro de 1985
OSVALDO NECHI
PRESIDENTE DA CELEQ
(6, 7, 8)

AVISO

A Comissão Especial de Licitação de Obras, Materiais e Serviços do POLONOROESTE — CEL, leva ao conhecimento das Firmas interessadas, que fará realizar a seguinte Tomada de Preços para atender a Secretaria de Estado da Agricultura.

T. DE PREÇOS	DIA	HORA	OBJETO
001/CEL-85.	12.03.85.	9:00	construção civil de 01 (uma) serraria no projeto de colonização Machadinho no município de Ariquemes-RO.

Os Editais, especificações e demais esclarecimentos poderão ser obtidos, das 14:00 às 18:00 horas no seguinte endereço:
SECRETARIA DE ESTADO DA AGRICULTURA
ESPLANADAS DAS SECRETARIAS
Porto Velho (RO), 27 de fevereiro de 1985
OSVALDO NECHI
PRESIDENTE DA CEL
(6, 7, 8)

INDICADOR PROFISSIONAL

ADVOGADOS

SWAMI OTTO BARBOSA
TANIA OTTO OLIVEIRA
Causas Civeis, Comerciais, Trabalhistas
Assistência Contabil e Juridica a Empresas, Contratos, distratos, arquivamento de firmas.
Av. KENNEDY, 1.730
Tel.: 221-2592, 1949, 0283, 0241.

MÉDICOS

Dr. AMARO GUSMAO GUEDES
Endocrinologista
Membro da Sociedade Brasileira de Endocrinologia e Metabologia.
dietas para emagrecimento, diabetes, doenças da tiroide, disturbios do crescimento, excesso de pelos, magreza.
Consultas a partir de 14:00 horas.
Dr. SALEH M. ABDO
Clinica Geral
Endereço: Edificio Rio Madeira, 2º andar, sala 209.

ALGAROBA PODE SER A REDENÇÃO DO NORDESTE

Uma planta leguminosa, chamada algaroba, pode contribuir de modo decisivo para alavancar a economia agropecuária do Nordeste, segundo engenheiros agrônomos do Centro de Estudos Agrícolas do Instituto Brasileiro de Economia da Fundação Getúlio Vargas. Como já sinalizam agrônomos que trabalham no Projeto Algaroba, elaborado pela Sudene, para ser executado no Nordeste ao longo de 12 anos, a planta, no semiárido, "é boa para quase tudo". Para o engenheiro agrônomo Helio Ferraz Franco, da Embrater, a algaroba é capaz de produzir alimento de boa qualidade para os rebanhos, sombrear e até enriquecer o solo, apresenta áreas salinizadas em que nenhum outro vegetal de interesse econômico tem conseguido prosperar, fornece lenha e madeira de elevada qualidade, floresce em pleno outono, assegura a criação de abelhas, e ainda contribui na alimentação humana. Uma planta polivalente, com características agronômicas identificadas com o semi-árido.

A leguminosa, que serve para tudo, é tida como planta providencial

O engenheiro agrônomo Fernando Santiago, do Centro de Estudos Agrícolas do IBGE, assinala que já está fartamente comprovado que a algaroba se adaptou de modo impressionante à área do Nordeste, sendo que pode perfeitamente contribuir para a solução de muitos problemas econômicos da região nordestina.

A algaroba é uma árvore da família das leguminosas, que chega a alcançar a altura de oito metros. Ela possui caule comprido e sua vagem pode atingir até 20 centímetros. A planta é originária do Peru e foi introduzida no Nordeste nos anos 40.

Uma de suas características básicas é a resistência aos solos salinizados. Além, pode desenvolver-se bem em solos arenosos, argilosos e até mesmo pedregosos. Mesmo em épocas de prolongada estiagem, as folhas da algaroba se mantêm verdes. O agrônomo Fernando Santiago assinala que, na Índia, ela é usada inclusive para recuperar terras áridas. E uma de suas maiores vantagens, especialmente no Nordeste, está em que é uma planta pouco exigente em água e nutrientes, não requerendo custos elevados para adubação.

Alto valor alimentício para a pecuária

Técnicos da Sudene também afirmam que a algaroba poderá ser a curto prazo uma importante alternativa econômica para o sertão nordestino, em decorrência das suas diversas utilidades. Como forrageira é que ela se destaca de modo especial. Suas vagens, disse o agrônomo Fernando Santiago, tem imenso valor alimentício para a pecuária, já que são ricas em carboidratos e proteínas. A Secretaria de Agricultura de Pernambuco chegou a elaborar um quadro em que para o valor alimentício da algaroba triturada, ou ração de algaroba, a um dos mais nobres produtos da agricultura, o milho.

Assinalam os agrônomos do Centro de Estudos Agrícolas que a algaroba contribui com eficiência na alimentação humana, pois sua vagem é usada para fabricar farinha, melaço, bolos e papas. Na apicultura, a contribuição da algaroba é preciosa também: seu mel é de elevado valor nutritivo. E a Secretaria de Agricultura de Pernambuco assinala, por sua vez, que se obteve um litro de mel com apenas quatro quilos dos frutos da leguminosa, e que se pode também dela obter álcool, à razão de 27 litros para 100 gramas de fruto. E, da madeira da árvore, pode-se fabricar lenha para carvão, além de esquadrarias, estacas e caços.

O agrônomo Bruno Rangel Pessanha, do Centro de Estudos Agrícolas, chama a atenção para o fato de que o plantio racional da algaroba no Nordeste já está colhendo bons resultados, fato que, lamenta-lamenta, a grande maioria do povo desconhece. Bruno Pessanha afirma que essa leguminosa merecia melhor divulgação, pois, além de ser altamente produtiva, requer custos infimos de adubação e possui uma incrível capacidade de adaptação aos solos resequidos da região Nordestina.

Já foi implantado, desde o início de 1984, o Projeto Algaroba, pela Sudene, compreendendo todos os Estados da área da Sudene, inclusive o norte de Minas Gerais. O projeto cuja execução deverá estender-se por 12 anos, tem seu custo de implantação estimado em Cr$ 78 bilhões (a preços de março de 1984). O Projeto se destina ao plantio de 454,5 milhões de árvores em 4,54 milhões de hectares. Aguarda-se o surgimento de 10,1 bilhões de árvores no final. "A "economia" da algaroba deverá criar 2,4 milhões de empregos somente no cultivo das vagens.

IMPOSTO DE RENDA

Entregue sua declaração no BANACRE

OBSERVE OS PRAZOS:
Até 22/03/85 - para os que tiverem imposto a pagar ou com direito à restituição.
Até 26/04/85 - para os isentos e declarantes ausentes no exterior.

banacre
BANCO DO ESTADO DO ACRE S.A.

NABOR JUNIOR
governo de participação

SERVIÇO SOCIAL DOS EMPRESÁRIOS

Alnirlo Pimenta

Está comprovado: dez por cento dos trabalhadores rurais da Rússia que vivem por conta própria, produzem mais que os restantes, estatizados em suas atividades pelo regime imposto na URSS. A informação, quero crer, é de fonte não comprometida com os EUA. Deduz-se daí, queiramos ou não, a empresa particular sempre leva vantagem ampla, em todos os lugares, sobre as estatais exatamente subsidiadas pelos empresários que trabalham para ajudar a sustentação dos programas governamentais.

Há duas décadas mais um lustro, o Paulinho — Paulo P. Filho — armador que em seus barcos de pequeno porte, ajudava a transportar de Manaus, as mercadorias de que Porto Velho e Guajará Mirim careciam, disse ao assistir a atracação de um daqueles quatro "cisnes" que são lembrados pelos mais antigos: "Ah se um desses navios fosse incorporado à minha frota!" Entendi sua manifestação de empresário e compreendi num instante o porquê dos "cisnes", em que pesasse toda a sua potência e capacidade maior de lustro não darem lucro, ao ponto de terem cessado suas atividades até hoje reclamadas.

Embora que para essa paralisação tenha concorrido a abertura da BR-364 e a desativação da Madeira-Mamoré, que transportava até Porto Velho a enorme produção de borracha e castanha em bocos e beneficiada, da firma boliviana (ou suiça) Seiler & Cia.

Dias destes, um funcionário da EBCT, lotado na agência de São Cristóvão disse-me que os Correios brasileiro não dão lucro, são serviços de cunho estritamente social. Fiquei intrigado sobretudo porque penso que uma organização como aquela, que vive majorando as tarifas das cartas simples, por exemplo, jamais vai operar sistema de telex na transferência de dinheiro (vales postais) só por causa dos lindos olhos dos (e das) clientes. Serviço social, concorrido, ausência de lucros, duvido.

Já nos EUA, terra onde vivem inventando recordes disso e daquilo e outras extravagâncias, creio que o povo brasileiro viu que presídios estão sendo administrados pela iniciativa privada e dando lucro, fato que vem reforçar os anseios do povo brasileiro para que haja um fim na proliferação das estatais e seriedade na sua administração, caso contrário, tanto em Rondônia quanto em outros pagos, as pessoas só irão querer se empregar no Governo.

Aliás, particulares dão lucro aos seus investidores e prestam serviço de cunho social. E permito-me citar muito particularmente, o Supermercado Teixeira. Ali, já vi pessoas serem socorridas com crédito destinado a sair de aperturas. É porisso que, quando ouço falar que o Sr. Antonio Teixeira pretende diversificar atividades em nome dos pequenos que têm correspondido, ouso pedir a esse empresário a permanência do seu Supermercado.

Enfim, como exemplo mais patente do Serviço Social para formação de mão-de-obra especializada, a melhor remunerada, existem o SENAI, o SESI, o SENAC, mantidos pela indústria e pelo comércio, os quais, realmente, cobram taxas simbólicas pelos bons ensinamentos que ministram.

CHAMADA DE EMPREGADO

A Companhia Estanífera do Brasil, com sede à Avenida Carlos Gomes, 865, Porto Velho-Ro, solicita o comparecimento do Sr. Luiz da Gama Viga, no prazo de 03 (Três) dias a contar desta data, o não comparecimento nos obrigará a demiti-lo por Justa Causa de acordo com a letra I da CLT.
Porto Velho, 04 de Março de 1985
CIA. ESTANIFERA DO BRASIL
(6, 7, e 8)

NO Alto Madeira O SEU BALANÇO NÃO É LIDO APENAS PELO SEU CONTADOR.

SABOREIE A MELHOR PIZZA DA CIDADE AO SOM DO FAMOSO CONJUNTO "CASA NOVA"

Estamos sempre procurando oferecer novas atrações para nossos clientes. Além das gostosas pizzas, com seu mais variados sabores, temos novas atrações musicais, sem falar no bom atendimento. Também fazemos entregas à domicílio. Basta ligar para os fones 221-6866 ou 221-8348.

Rodaviva-música ao vivo de segunda a domingo

HOROSCÓPO

ÁRIES: (de 21/03 a 20/04) Regente: Marte — Hoje sua indecisão poderá atrapalhar um pouco. Mas quando você souber realmente o que quer, a tensão vai se dissipar. Seu posicionamento indefinido não vai deixá-lo trabalhar bem as relações em paz. Vida social agitada: cuidado com os vampiros de energia.

TOURO: (de 21/04 a 20/05) Regente: Vênus — A vida afetiva está um tanto agitada: é melhor dar um tempo para refletir. Não seja exigente nem faça enormes sacrifícios, pois isso deixaria na sua cabeça a idéia de que o outro está em dívida com você. Procure conhecer-se melhor para saber das suas emoções.

GÊMEOS: (de 21/05 a 20/06) Regente: Mercúrio — Hoje você está meio irritadiço, mas com muito charme. Ninguém vai escapar das suas piadinhas agudas. Tendência a ficar inquieto, como que saltitando de um lado para outro, mas sempre com muita graça. Se você possui algum dote artístico, aproveite para fazer sua obra-prima.

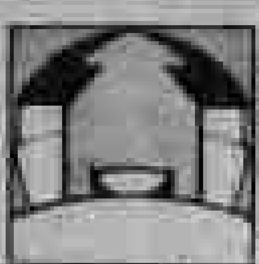
CÂNCER: (de 21/06 a 21/07) Regente: Lua — O posicionamento dos planetas está lhe fornecendo um vigor físico extraordinário. Excelentes presságios para os cancerianos que estão doentes, pois hoje o organismo está com grandes poderes de recuperação. Vitória em qualquer combate ou disputa.

LEÃO: (de 22/07 a 22/08) Regente: Sol — Dia agradável, sem maiores preocupações. Amizades muito gratificantes e compensadoras, o que dará um novo colorido ao seu panorama mental. Os nativos deste signo estão em constante processo de evolução mental, e para isso, os amigos são da maior importância.

VIRGEM: (de 23/08 a 22/09) Regente: Mercúrio — Dia muito positivo para o trabalho, haverá desejo sincero de progredir e certo entusiasmo, mesmo que você não trabalhe exatamente no que gosta. O momento favorece mudanças neste setor, sempre em busca de uma expressão mais adequada para o seu potencial de trabalho.

LIBRA: (de 23/09 a 22/10) Regente: Vênus — Hoje o posicionamento planetário está positivo para você, tornando-o mais bem humorado e brincalhão, espalhando alegria ao seu redor. Não se sinta inibido quando for censurado por pessoas chatas de amargor e azedume, que não suportam ver ninguém alegre.

ESCORPIÃO: (de 23/10 a 21/11) Regente: Plutão — Muita energia e coragem. Está na hora de você fazer as suas reivindicações em todos os campos, em especial no setor conjugal. Está na hora de esposas submissas e oprimidas lutarem pelo seu lugar ao sol e pelo respeito e dignidade que merecem.

SAGITÁRIO: (de 22/11 a 21/12) Regente: Júpiter — Hoje convém não forçar demais a cabeça, pois você está com dificuldade de concentração e de terminar tarefas, sentindo-se cansado no meio do caminho. Procure caminhar a pé, para ativar a circulação e arejar os pulmões. Assim fará voltar a sua clareza mental.

CAPRICÓRNIO: (de 22/12 a 20/01) Regente: Saturno — Momento favorável para romances e namoros. Você está menos tenso e mais controlado do que de costume, facilitando a curtição do lado mais ameno da vida. Há, entretanto, risco de gastar demais e cometer algumas extravagâncias financeiras, que poderão lhe trazer futuras preocupações.

AQUÁRIO: (de 21/01 a 19/02) Regente: Urano — Fim de semana um pouco cansativo para você, que poderá trabalhar mais do que se divertir, principalmente se você vai dar uma festa ou reunião social. Tendência a se sentir responsável por tudo o que acontecer. Distribua a responsabilidade.

PEIXES: (de 20/02 a 20/03) Regente: Netuno — Você está com muita energia e determinação, seguro das suas opiniões e conceitos. Entretanto, os nativos deste signo são muito emocionais, e às vezes gostam de gastar a sua energia com vinganças e rancores inúteis. Direcione o seu poder para o que lhe dá lucro e alegria.

Pacto social

INGO HERING

Fala-se, no momento, muito de um pacto social à semelhança do "Pacto social de Moncloa", na Espanha.

Parece haver alguma confusão a seu respeito, porque, conforme declaração de um líder patronal da Espanha, houve, em Moncloa, um pacto político que facilitou a introdução da democracia plena depois do desaparecimento de Franco, mas não propriamente um pacto social. Em todo o caso, este pacto político facilitou acordos entre empregados e empregadores, porque estabeleceu uma quase completa neutralidade do governo em litígios trabalhistas.

Se lá também não é tudo rosas, houve, em todo o caso, uma cooperação bastante compreensiva entre os sindicatos patronais e trabalhistas (com exceção dos comunistas) com o resultado de manter, neste momento de crise e de ameaça inflacionária, os aumentos salariais um pouco abaixo da taxa de inflação. Neste resultado conciliatório houve sem dúvida, uma pressão suave e inoficial do governo socialista nos sindicatos.

Quando, aqui, se consolidava a expectativa da vitória de Tancredo, este pressentiu a necessidade de um pacto, ou de, pelo menos, um diálogo realista com os sindicatos, por motivos psicológicos e econômicos, propriamente ditos.

Psicologicamente, há de se amortecer as expectativas demasiadamente otimistas que a campanha eleitoral e, principalmente, a das "diretas-já" despertou, como se a atual crise só se devia à incompetência e mesmo ao "entreguismo" do atual governo e que a sua mudança resolveria rapidamente todos os males.

Do ponto de vista econômico se verifica cada vez mais que o problema remanescente realmente grave é a inflação, porque os demais foram razoavelmente equacionados: quanto à dívida externa, haverá obviamente uma razoável dilatação dos prazos, apresentando ainda os juros e os "spreads" (sobretaxa de risco) mundialmente uma tendência de se normalizarem. De outro lado, o excelente resultado da nossa exportação garante boas reservas cambiais. Quanto ao PIB, já justificadas expectativas que o de 1985 será ainda um ponto melhor do que o de 1984. E quanto ao emprego, idem.

Resta a dívida interna que está intimamente ligada com a inflação, sendo difícil de dizer qual seja a causa ou o efeito. Vê-se por tudo isso, que o pacto social que Tancredo tem de negociar com os sindicatos trabalhistas será, essencialmente, que eles não exijam aumentos salariais acima da inflação e que desistam de greves (a não ser em casos de manifesta má-fé, por parte de algumas empresas). Isto, durante o tempo necessário para quebrar a tendência de alta da inflação.

Por outro lado, é claro, deve haver, por parte dos sindicatos patronais, o compromisso de não demitirem empregados, a não ser em casos de comprovada necessidade econômica.

Pode-se perguntar, porque no nosso pacto social idealizado a tarefa principal caberia ao governo, quando na Espanha as negociações entre empregados e empregadores (com alguma interferência discreta do governo) levaram a resultados plenamente satisfatórios quanto ao combate à inflação.

A resposta é, infelizmente, que justamente os sindicatos "ponta de lance" no ABC paulista não amadureceram ainda bastante para compreenderem que pomos em risco a incipiente retomada que nos trouxe o ano de 1984, se não conseguirmos estancar a inflação, da qual um dos fatores realimentadores não deixa de ser o aumento salarial acima da taxa inflacionária.

Em todo o caso, terá o novo governo melhores chances para um diálogo mais amigável, porque tem mais afinidades políticas com boa parte dos líderes sindicais.

Um "estranho no ninho" é porém a CUT (Central Única dos Trabalhadores), que já se pronunciou contrária a um "pacto", porque é dominada por elementos radicais, remanescentes de um marxismo roxo que no resto do mundo livre deixou de impressionar.

Mas, como tudo tem os seus dois lados, pode até acontecer que, com uma posição tão intransigente, a CUT poderia perder a sua já muito contestada liderança sobre os sindicatos, desde que o novo governo aja com a devida habilidade.

Um ponto que não deve fazer parte do almejado pacto, seria o generalizado congelamento dos preços que, provavelmente, os sindicatos vão exigir como compensação. Ele iria só alimentar o mercado negro maior escassez de alimentos. Ao contrário e lamentavelmente, devido à retirada de subvenções no financiamento das safras, será quase inevitável um ligeiro aumento, acima da taxa inflacionária, dos alimentos. Seria, talvez, um menor, se este encarecimento fosse compensado para as camadas mais pobres por medidas diretas semelhantes aos nossos "sacolões", em nível nacional.

(*) Industrial, diretor-presidente da Cia Hering.

TV NACIONAL

11:30 — Color Bars
12:15 — Primeiro Jornal
12:20 — É Hora de Esporte
13:15 — Esporte Local
14:00 — Bambalalão
15:00 — A Turma da Tia Lenicha
16:30 — Clube da Criança
18:30 — FM TV
19:00 — Edição Nacional
19:25 — Edição Local
19:35 — Jornal da Manchete
21:15 — Tudo em Cima Cap. 04
22:15 — Favoritos do Público "1941 uma Guerra Muito Louca"
00:15 — Sessão Livre "Valente como Poucos"
02:15 — Encerramento

FARMÁCIAS DE PLANTÃO

Drogaria Amora — Av. Carlos Gomes c/Marechal Deodoro (NOTURNO).

Drogaria Rondon — Rua do Ouro Esq. c/Colégio José Otino de Freitas (NOTURNO).

Para Prefeito do Município de Porto Velho
HAROLDO LEITE
O futuro bem planejado

FIAT OGGI

AJUDE SUA CIDADE.
Receba o fiscal com carinho.

Porto Velho está crescendo. O progresso chega em todos os lares através de obras, de infraestrutura. Precisamos de mais informações para continuarmos a trabalhar e lhe oferecer outros benefícios.

Quando o fiscal chegar a sua porta, receba-o com carinho, ele é antes de tudo um amigo e trabalhador.

Ajude-o fornecendo informações, você estará ajudando toda a comunidade.

Obrigado.

Vamos trabalhar juntos, melhorando Porto Velho.

Administração
Sebastião Valladares
REALIZANDO UM NOVO TEMPO

SECRETARIA MUNICIPAL DA FAZENDA
LETÁCIO LUCENA DE FREITAS
Secretário

PORTO VELHO 70 ANOS
A LUTA NÃO FOI FÁCIL

O que saber para calcular o lucro imobiliário

Um dos itens mais complicados e, portanto, o que tem gerado muitas dúvidas na hora de fazer a declaração do Imposto de Renda é, ainda, o que se refere ao lucro imobiliário. Os cálculos são mesmo complexos e há muitas particularidades a serem consideradas para saber se existe, ou não, lucro em determinada transação imobiliária. Assim, este Serviço Especial, que já abordou o assunto anteriormente, mostra nesta edição o que você deve fazer para calcular o lucro, e para facilitar publicamos a tabela das ORTN, desde a sua criação, além de enfocar as diferentes situações em que você pode estar enquadrado.

Vamos primeiro aos cálculos para chegar ao lucro imobiliário para depois ver o que a Receita determinou para alguns casos específicos de venda de imóveis que foram adquiridos por herança, pelo Sistema Financeiro da Habitação, foram desapropriados, e assim por diante.

Como calcular

Não pense que lucro imobiliário é apenas a diferença entre o valor de venda e o de compra do imóvel. Na prática, você precisa, primeiro, corrigir o valor da compra até a data da venda. Sobre o que se deve descontar 5% ao ano, a contar da data de compra do imóvel, a título de redução do lucro, pelo tempo em que você tenha ficado com o imóvel. O que der é considerado valor tributável, que você deve ou incluir na cédula H de sua declaração, quando ele irá ajudar a compor a sua renda bruta, ou tributá-lo diretamente à alíquota de 25%.

Para a contagem do tempo em que você tenha ficado com o imóvel deverão ser considerados os anos completos decorridos entre a data de compra e a data de venda.

Imaginemos que você tenha comprado um imóvel, em fevereiro de 1975, por Cr$ 700 mil, e que tenha vendido esse imóvel, em janeiro último, por Cr$ 180 milhões. Como você viu, a primeira coisa é corrigir o valor de compra até a data de venda. Para isso deve aplicar sobre o valor original de compra o índice de aumento da ORTN no período.

Acompanhe na tabela: a ORTN de fevereiro de 1975 valia Cr$ 108,38 e, em janeiro último, custava Cr$ 24.432,56. Dividindo a segunda pela primeira você tem que a evolução foi de 225,42959, o que corrige o valor de compra para Cr$ 157.800.710. Como você vendeu o imóvel por Cr$ 180 milhões, o seu lucro seria em princípio de Cr$ 22.199.290. Mas como você ficou com o imóvel por dez anos tem direito a um abatimento de 50% (5% ao ano), o que reduz o seu lucro para Cr$ 11.099.645 (valor tributável).

Na hora da declaração, que deve ser obrigatoriamente pelo formulário azul, o MCT, ou você inclui os Cr$ 11.099.645 na cédula H, quando esse valor irá compor a sua renda bruta, ou calcula 25% disso, o que dá Cr$ 2.774.911, transportando-o respectivamente para o item 21 e depois para a linha 03 da mesma declaração. Para saber o que é mais vantajoso, você deve fazer todas as contas para chegar à sua renda líquida e também saber em que alíquota para tributação você vai cair. Se ela for inferior a 25% deve estar claro que o mais interessante é incluir o lucro na cédula H, para ser tributado por essa alíquota que você encontrou. No entanto, se você cair numa alíquota superior a 25%, convém incluir o lucro no item 21 da declaração para ser tributado por apenas 25%.

Mas, em ambos os casos, não se esqueça de que você deverá informar todos esses dados no Demonstrativo de Apuração do Lucro Imobiliário. Daí, em duas vias e juntar à sua declaração de rendimentos. Esse formulário é encontrado em papelarias ou na própria Receita Federal.

Mais complicado

Tão complicado quanto fazer todas essas contas é identificar, em algumas situações, o que deve ser considerado como data e valor de compra e venda do imóvel. Vejamos, então, o que determina a Receita Federal.

Resumidamente, você deve considerar como data de compra ou venda do imóvel aquela em que foi celebrado o contrato inicial da operação imobiliária, mesmo que isso tenha sido feito por meio de um documento particular. No entanto, para que seja aceito pela Receita, esse documento deve ter sido registrado ou no Registro Imobiliário ou no Registro de Títulos e Documentos. Ele será válido, também, desde que haja qualquer outro documento, como um cheque nominativo, por exemplo, que confirme a existência desse instrumento particular. Ou, ainda, desde que esses dados coincidam com os apresentados na declaração de bens na época da transação.

Até aqui não há muito segredo, mas, se, por exemplo, você comprou um terreno e depois construiu o prédio, qual será a data da aquisição a ser considerada na hora da venda do imóvel? A Receita determina que seja a da compra do terreno. E, na hipótese de você vender o imóvel antes do término da construção, deverá considerar como data da venda aquela que constar no habite-se ou a que você entregar o imóvel ao comprador, sempre a que ocorrer primeiro.

Nos casos de construção, uma vez identificada a data de compra do imóvel, para calcular o lucro você deve, primeiro, corrigir separadamente o valor de compra do terreno até a data da venda. Em seguida fazer a correção dos custos totais da construção que devem ter comprovantes, como recibos e notas fiscais. A dúvida, no caso, seria saber qual a data a ser considerada como base para a correção desses custos. Aqui você deve tomar como data para cálculo aquela que corresponder à média do prazo entre o alvará de construção e o habite-se. Se for impossível obter esses dados, em virtude de extravio de papelada, ou outro parecido, deverá ser considerada como data para a correção o mês de dezembro do ano-base em que pela primeira vez esses dados foram incluídos em sua declaração.

Ainda com relação à identificação da data de compra do imóvel, vale lembrar que nos casos de herança será considerada data de aquisição a data da abertura da sucessão, isto é, a da morte do proprietário. Em casos de separação do casal, por desquite, divórcio ou anulação de casamento, há duas considerações a fazer: se o casamento foi feito com regime de comunhão de bens ou parcial de bens, a data a ser considerada deve ser a original de compra do imóvel, a que constar em contrato. Se o casamento foi regido por separação de bens, a data para base de cálculo deve ser a da separação do casal. A mesma orientação deverá ser seguida em casos de morte de um dos cônjuges. Lembrando, aqui, que, se o imóvel for vendido no curso do inventário, embora a data de aquisição a ser considerada seja a mesma, o lucro deverá ser tributado na declaração do espólio.

Você já deve ter percebido que em alguns casos chega a ser mais difícil identificar a data de compra, ou data de venda, do que comprar ou vender um imóvel. Mas para fazer todo o cálculo você ainda precisa saber, exatamente, o que deve ser considerado valor de compra e valor de venda. Então, vamos a eles.

Quando o imóvel foi adquirido por herança, doação ou legado, será considerado como valor de aquisição aquele que serviu de base para o lançamento do respectivo imposto de transmissão.

Em casos de ampliação, reforma, construção, desde que aprovadas pela prefeitura ou qualquer outro órgão competente, os custos poderão ser incorporados ao valor original de compra, para depois, então, ser corrigido. Serão aceitos, para este fim, sem necessidade de comprovação, os valores incluídos na declaração de bens referentes a exercícios anteriores a 1978 (inclusive). Para as reformas, construções ou ampliações feitas após essa data é conveniente guardar todos os comprovantes para uma eventual apresentação à Receita.

Poderão ser incorporados, ainda no valor de compra, os juros de financiamentos, desde que não tenham ainda sido computados na declaração de rendimentos como abatimento ou dedução cedular. O mesmo acontece com os custos com corretagem, desde que não tenham sido transferidos ao comprador do imóvel.

Imóveis financiados

Como calcular o lucro imobiliário no caso de venda de imóveis financiados? Esta, talvez, seja a dúvida que tem aparecido com maior freqüência nos plantões fiscais da Receita Federal. Embora existam interpretações diferenciadas sobre o item, a orientação da própria Receita é a seguinte: deverá ser considerado como valor de aquisição aquele que constar em contrato. Desprezando-se, portanto, o que você tenha dado de entrada e as demais parcelas pagas. Esse valor deve ser corrigido, evidentemente, até a data da venda, e os juros, embutidos na prestação, não usados para abatimento em declaração anterior, poderão ser também corrigidos e incorporados ao valor de compra.

Enquanto isso, o valor de venda deverá ser aquele que você tenha efetivamente recebido mais o saldo devedor a ser transferido para o novo comprador.

Desapropriação

Quem teve o seu imóvel desapropriado deve adotar como data de aquisição aquela que constar no contrato inicial.

No caso de não existir compromisso, deverá tomar como referência o mês de dezembro do ano-base em que esses dados tenham sido, pela primeira vez, informados na declaração. No caso do sr. Antônio Carlos B. Camargo, de Campinas, São Paulo, que comprou o imóvel em 1966 e teve parte dele desapropriada em 1979, deve ser considerado como ano de aquisição, 1966, mas, se não existir compromisso, deve-se fixar como data para a correção o mês de dezembro do ano-base em que esses dados tenham aparecido pela primeira vez na declaração de bens.

Casos de isenção

Por fim, vejamos de que forma você poderá ficar livre das pegadas do Leão. Atualmente, apenas uma forma de isenção está em vigor. Você estará livre do imposto desde que aplique o produto da venda, no prazo de um ano, contado a partir da assinatura do contrato de venda, na compra de imóvel residencial, construído ou em construção para você mesmo, ou para parentes de primeiro grau (pais e filhos), evidentemente em nome destes.

Regina Pitoscia

EVOLUÇÃO DO VALOR DA ORTN (Cr$)

ANOS	JAN	FEV	MAR	ABR	MAI	JUN	JUL	AGO	SET	OUT	NOV	DEZ
1963	7,70	7,70	7,70	7,70	7,70	7,70	7,70	7,70	7,70	7,70	7,70	7,70
1964	10,00	10,00	10,00	10,00	10,00	10,00	10,20	10,20	10,50	10,20	10,00	10,00
1965	11,30	11,30	11,30	12,40	12,40	12,45	13,20	13,30	13,70	13,90	14,05	14,80
1966	16,40	15,55	17,30	17,60	18,28	18,09	18,67	20,41	21,51	21,41	22,18	22,64
1967	23,33	23,79	24,38	24,64	25,01	25,46	26,19	26,84	27,20	27,36	27,57	27,96
1968	28,48	28,99	29,40	29,83	30,29	31,20	32,09	32,81	35,41	33,88	34,39	34,90
1969	35,62	36,27	36,81	37,43	38,01	38,48	39,02	39,27	39,58	39,92	40,27	41,42
1970	42,35	42,90	44,17	44,67	45,08	45,30	46,20	46,51	47,00	47,61	48,21	48,54
1971	50,51	51,44	52,12	52,64	53,25	54,51	55,50	56,14	57,30	58,61	58,79	60,77
1972	61,53	62,68	63,09	63,81	64,66	65,75	66,93	67,89	68,40	68,95	69,61	70,07
1973	70,87	71,57	72,33	73,19	74,03	74,97	75,30	76,48	77,13	77,97	78,40	79,07
1974	80,42	81,47	82,69	83,73	85,10	86,91	89,95	93,75	96,02	100,90	104,10	105,41
1975	106,76	108,38	110,18	112,25	114,49	117,13	118,27	121,21	123,25	126,70	128,43	130,93
1976	133,34	135,90	138,94	143,34	145,82	150,17	154,40	158,22	162,47	166,57	174,40	179,53
1977	183,65	186,33	193,51	194,83	200,43	208,95	213,80	219,51	224,91	227,19	230,30	233,74
1978	238,32	243,75	248,99	255,41	262,87	270,88	279,54	287,58	295,57	303,29	312,49	318,44
1979	324,92	314,20	341,97	350,51	363,64	377,54	392,10	408,71	472,24	428,80	448,47	468,71
1980	487,83	506,53	527,14	546,64	566,86	586,13	606,89	624,25	644,23	663,56	686,76	706,50
1981	728,50	775,43	825,82	877,86	930,51	986,34	1.045,54	1.108,37	1.172,55	1.236,39	1.310,64	1.385,00
1982	1.453,96	1.534,66	1.603,97	1.682,13	1.775,11	1.873,37	1.976,41	2.084,98	2.241,64	2.398,55	2.566,45	2.732,27
1983	2.912,93	3.085,59	3.292,15	3.588,63	3.911,61	4.224,54	4.504,05	4.993,91	5.385,94	5.697,46	6.418,55	7.013,96
1984	7.545,98	8.265,49	9.304,61	10.235,07	11.143,97	12.137,96	13.254,67	14.419,75	16.180,61	17.847,42	20.118,71	22.125,44
1985	24.432,56	27.518,56										

OBS: Quando foi criada, em julho de 1964, a ORTN passou correção [illegible]

Procura de desumidificador para residência cresce 30%

Ele pode ser confundido com uma caixa de som que, em funcionamento, emite ruídos semelhantes ao de um ventilador. Pode ser instalado em qualquer ambiente e, por manter a umidade ideal do ar, entre 50 e 60%, tem incontáveis utilidades. O desumidificador produzido pela Maciam Indústria e Comércio de Refrigeração Ltda, uma pequena empresa, com 18 anos de existência, é a mina de ouro ainda não totalmente explorada por Elias Chaub e Cláudio Maçiel, proprietários da empresa.

O aparelho é pouco conhecido do consumidor doméstico, mas muito utilizado por diversas empresas como Petrobrás, usina atômica de Angra dos Reis, bancos, museus, bibliotecas e outros. É empregado na conservação de livros, documentos, fotografias, computadores e, ainda, como auxiliar no tratamento de pessoas alérgicas ou que sofrem de asma, por exemplo.

A Maciam é uma das três empresas brasileiras que fabricam o aparelho (as outras duas estão localizadas em São Paulo), e é responsável por 30% da produção nacional, cerca de 100 unidades por mês. Ao preço de Cr$ 1,5 milhão, o mecanismo, que inicialmente era produzido apenas para uso industrial, tem no consumidor doméstico um grande mercado potencial, especialmente em função das peculiaridades do clima tropical.

O desumidificador consome pouca energia, a mesma que uma pequena geladeira, e produz, durante um dia de funcionamento, 12 litros de água destilada, que podem ser utilizados em baterias de carros, ou consumida por aqueles que, por exemplo, não querem alterar o sabor de uma bebida com gelo formado a partir de água clorada.

Os proprietários da Maciam acreditam que a demanda de desumidificadores será maior a partir de agora, e estão dispostos a explorar melhor o negócio, investindo na instalação de uma fábrica em Mauá, Município de Magé. A fábrica deverá duplicar o número de empregados da firma, e, dependendo da demanda, quadruplicar a produção, com a redução em 30% no preço final do aparelho. Ela poderá entrar em funcionamento dentro de um ano, pois o terreno, de 40 mil m2 onde se localizará, já está delineado, dependendo de uma adaptação.

A Maciam também executa conserto e manutenção de aparelhos de ar condicionado. Segundo Elias Chaub, nos últimos anos, em que as dificuldades aumentaram, a empresa teve que incrementar esse serviço. Mas, agora, as portas estão se abrindo, e a Maciam começará, inclusive, a exportar desumidificadores para países da América Central e Sul. A primeira remessa, de 40 unidades, será exportada para a Bolívia, ainda no primeiro trimestre do ano.

JACOB ATALLAH

Apoio à pesquisa em Rondônia

Asseverando que "nenhuma atividade econômica se inicia sem um planejamento, o deputado Jacob Atallah — sem dúvida alguma o político mais preocupado, o mais interessado em relação aos assuntos econômicos do Estado de Rondônia — acaba de apresentar à Mesa da Assembléia Legislativa um projeto de Lei autorizando o Executivo Estadual criar o Fundo de Apoio à Pesquisa.

Trata-se de uma provisão de montante nunca inferior a quatrocentos milhões de cruzeiros que a cada exercício financeiro deverá ser corrigido proveniente e destinada pelo Executivo Estadual exclusivamente para "implantar a pesquisa exercitada por entidades públicas e privadas, envolvidas em atividades de investigação no campo da agro-indústria, agro-pecuária, agricultura e processos de superação da produtividade nessas mesmas áreas, mediante convênio".

Justificando o seu projeto de Lei, o deputado Atallah invoca a Constituição Estadual (Art. 8º, Inciso VI) que estabelece ser de competência do Estado "estimular e organizar a atividade econômica", admitindo que compete ao Estado emprestar às organizações voltadas para as investigações científicas o estímulo financeiro de que necessitem suas pesquisas dirigidas com seriedade para o "incremento da produtividade na área da agro-pecuária, agro-indústria e afins".

É de se esperar que os pares do deputado Jacob Atallah, a quem o povo de Rondônia confiou também os destinos deste pujante Estado, aprovem esse projeto de Lei, conscientes de sua importância e dos benefícios que o Fundo de Apoio à Pesquisa propiciará para o nosso progresso e desenvolvimento.

Venha curtir um restaurante de primeira em local aprazível às margens do Rio Madeira. Ambiente arejado e oxigenado pela abundante vegetação. Local ideal para banquetes e recepções refinadas, com acomodação para 200 pessoas sentadas confortavelmente.

CARAVELA DO MADEIRA

Cardápio de primeira qualidade, com pratos regionais e sofisticados. Música ambiente ao vivo, com ótimos profissionais de piano, pianola, órgão elétrico e saxofone. CARAVELA DO MADEIRA, o maior e o melhor ambiente da cidade no ramo de restaurante.
Vinhos — Whiskis — Cervejas — Aperitivos — Refrigerantes. Início da rua Calama, às margens do majestoso rio Madeira.

RUA Ariquemes, 144 Reservas: Fone: (069) 221-0641

AQUI É ONDE MORA A MODA

RUA JOSE DE ALENCAR, 2564 — PORTO VELHO